南華日報

汪精衛署

SOUTH CHINA DAILY NEWS
49-51 Hollywood Road. Hong Kong
Cable Address "SWENONIS" or 5478
Radio Address "SWENONIS" or 9850
TEL. { Editorial Dept. 28284 / Business Dept. 25612 / Staff Quarters 20798 } P. O. Box 369

第一五六八號

本日出紙三大張每份售港銀四仙

督印人郎修港

館址　香港荷李活道四十九至五十一號
電話　編輯部二八二八四　營業部式五六一二　職員宿舍式零七九八
電報掛號　有線電五四七八　無線電九八五零
郵局信箱　三六九號
定報價目（均港幣計）
本港　每月壹元　全年十元
中國內地　每月式元　全年式拾元
外國各埠　每月式元伍角　全年式十伍元（郵費在內）（郵費先惠）
廣告價目表可向營業部索取

香港荷里活道四十九號中國圖書印刷公司承印
香港政府特准掛號認為新聞紙類第一三六號

婦女佳音

SERRAVALLO'S
ANGGOER OBAT PALING BAIK

請讀下面鄭君來函鐵證

南洋荷屬○爪哇惹夜埠○鄭仁海君來函云○施務露金鷄鐵樹酒於婦人病甚為靈驗○內子體弱多年○時常染病○受胎亦難○或者每臨之經期○則覺頭暈眼花○腰酸肚痛○全體疲乏○經來不準○或先或後○或多或少○有時白帶亦下○飲食不思○食亦飽脹○苦不堪為○後得友人之介紹○向本埠中華藥局購買三樽的施務露金鷄鐵樹酒○依法飲之○每日三次一小杯○果見效驗如神非特經痛可免○以後經期○亦甚準確○不再如前之苦○飯量增多○身體愉快○由弱轉強○面色由青白而轉紅潤○不久亦即受胎○故鄙人甚讚此酒○眞是英雄○特此數字藉告各界婦女○如患與內子同症者○知所問津焉○（附註○原函保存○隨時歡迎觀參）

菲律濱年華會美人皇后親筆來函讚頌施務露金鷄鐵樹酒

不孝景等侍奉無狀禍延
顯考少白陳府君痛于民國二十三年十二月二十三日亥時疾終平寓正寢溯生於清同治己巳年七月二十申時享壽六十有六歲不孝廷濯景隨侍在側親視含殮不孝景經商香江聞電星夜匍匐奔喪遵禮成服靈柩權厝北平法源寺擇期扶柩回籍安葬叨在
姻世學寅誼哀此訃聞

生慈侍下　孤哀子陳廷景濯蛾　泣血稽顙
生慈侍下　孤哀女英德　泣血稽顙

謹擇
一月十一日家奠
一月十二日公祭
一月十三日發引
治喪處北平北長街一一七號

湯臣奶粉

總經理　大利洋行

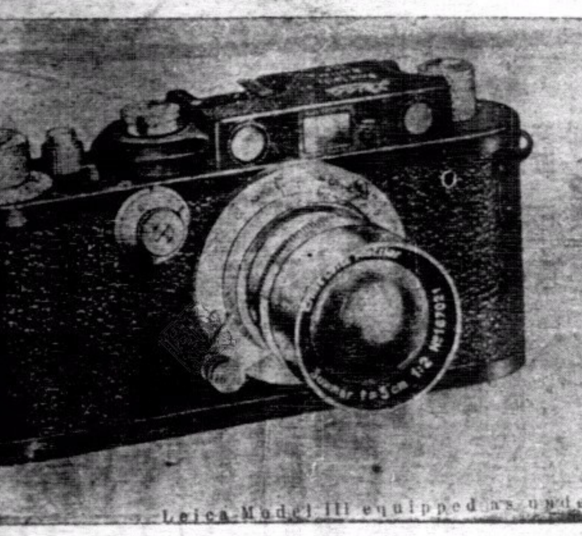

攝影家欲求便利妥當
不可不用麗芝廠之

麗嘉第三型攝影機

牠所貢獻於攝影家之便利與安當
有過於一切機器之電流操縱器

自動較遠近—絕對準確
自動捲啡林—手續簡單
最速之快門—千份之一秒

總經理告羅士打行　興華洋行

克寧乳粉足以省費之三大理由

（一）一磅克寧乳粉・可調成四「瓜特」鮮乳・試比較每一「瓜特」之費用・
（二）克寧乳粉・有需要時・方冲調之・或一杯・或二「加侖」・悉如君意・毫無虛耗・
（三）用克寧乳粉・則乳量之供給・可以受君統制・

尊府應用最好購五磅大罐用之（一月試看所費如何）
注意—調乳粉時・切宜如法・乳粉務須置於水之上面・

各食品店
各大藥房
均有出售

香港總經理　禪臣洋行

克寧乳粉 KLIM　美國出品　Borden Quality

本報五週年紀念之大貢獻

南華體育　第一輯

本報創刊於中華民國十九年二月一日，銷行以來，蒙承海內外各界讀者之愛護，日見發展，茲值五週年紀念日，又適逢本港足球季節最緊張之時，爰編此書，以應讀者諸君之需求，亦以紀念五週歲之本報。

本書特點

全書凡四萬餘言，幷附電版數百方吋，均屬極珍貴而且重要之材料。書長六英 又四分之三，寬四英吋又三分之二，適合於中西衣服之口袋，參觀球戰時，攜帶異常便利，印刷精美，編排新穎適用・本港關於體育之出版物中，敢稱首創，定價異常低廉，務使讀者諸君以最低之價值得最完美之書藉

熱心體育者不可不閱此書
球迷們更應人手一冊
準期二月一日出版

值茲本報五週年紀念之際，除以『南華體育』之出版為紀念品外，幷

徵求紀念定戶五萬戶

凡在本年一月十六日至同年三月十五日（外埠以郵戳為憑）直接向本報營業部定閱本報者，均得照如下辦法之優待

1. 定閱三个月者報費以九折計算幷贈送『南華體育』一冊
2. 定閱半年者報費以八折計算幷贈送『南華體育』一冊
3. 定閱全年者報費以七折計算幷贈送『南華體育』二冊俟第二輯出版時再續贈一冊
4. 定閱三个月以下者得逕定單直接向本報營業部六折購買『南華體育』一冊（惟每一定單以購一冊為限）

中國文藝展覽會

定十一月十八日在倫敦舉行
林主席英皇及后任名譽會長

（一月十七日英京電）瀾說夫中國文藝展覽會、由一九三五年十一月開會、至一九三六年三月閉會、由帝國學院設法、將由北平寄至之有歷史關係貴重品陳列、此種物品、實為歐洲人士所未經見者、英皇佐治、馬利皇后、及國府主席林森、已允協助此陳列會、由中英政府合辦、由此陳列會內之品物、可以表現中國一八零零年以前、直至上古時代之文化、至於由中國送出之北平故宮珍品、將由中英專家合選、其內包括油畫、陶器、磁器、銅器、玉石、及紡織品等、除北平故宮珍品之外、另有歐美各處所搜羅之古物、聞此陳列會、將陳列歸旅、將可與其他國際展覽會比美、務使歐洲人士、深明東方之文化、尤其以中國文學為最云、（本報）

（一月十七日倫敦電）皇家學院今日聲稱、自一九三五年十一月十八日起、至一九三六年三月止、在裴林頓厦舉行之中國美術展覽會、將由中英政府會辦、英皇暨后暨中國國府林主席、皆已允為名譽會長、該會將展覽中國自上古時代起、至十[illegible]紀止之文化與美術書畫、瓷、銅、玉、等器與織品、皆將羅列于會場中、北平故宮許多珍物、為歐人從未見過者、以及歐美私人收藏家所有之珍奇物品、亦將在會中陳列、聞中國教育部不日將派中國專家委員會前來英倫、襄助工作、（中央社）

（一月十六日倫敦電）倫敦將舉行大規模之中國藝術展覽會、展覽時間、自本年十一月起、至一九三六年三月止、英國皇家美術學院、與中國當局接洽後、擬將北平故宮所藏古物多件、為歐洲人士所未經見者、運至倫敦陳列、該展覽會、將于中英兩國政府共同主持、中國國民政府主席、英皇、及皇后、均為展覽會之名譽會長、中國文化美術品、遠自上古、近至一千八百年、均將分別陳列、中國政府已允許由中英兩國政府各派專家、會同選定北平古宮古物、其中包含書、畫、陶器、銅器、玉器、織品、漆器等、此外並請歐美各國搜藏家出其所藏希世珍品、一併展覽、考古學上最近各項發見、亦將陳列全場、一般人或希望此次中國藝術展覽會、就美術觀點而論、至少當可與以前歷屆國際展覽會互相匹敵、而歐洲對於東方美術、尤其對于中國美術之瞭解、亦將因此而闢一新時代焉、（中央社）

美國最新發明之美國化學金鋼鑽

此項金鋼鑽與眞金鋼鑽處處相同尤其光彩與堅固用之劃玻璃恰如眞金鋼鑽不怕火鍋到硝酸水及油如與眞金鋼鑽置在一處即專門經營金鋼鑽之商人亦無從辨別眞假本公司並備銀洋五千元如有人能證明尚有比較此項金鋼鑽更優之金鋼鑽者即以此獎贈之如蒙試購包君滿意定價每克拉英幣港洋五元現付或貨到付款均可來信可寫中文或英文諸君自己通信處請寫英文

海峽殖民地　檳榔嶼郵政信箱二四〇號　美國化學金鋼鑽公司謹啓

THE AMERICAN CHEMICAL DIAMOND Co.
346, Dato Kramat Road. P. O. Box 240,
PENANG. STRAITS SETTLEMENTS.

告羅沙

鬚刷　鬚梘

用告羅沙鬚梘鬚刷

妥當非常

各大公司大商店均有代售

鳴謝良醫　徐卓宏君　手術推拿
愈我久症　不用服藥　能治百病

啓者余久患風痰入骨之症以致手足麻木背痛難堪及起臥行動不靈已有三年之多屢請省港中西名醫均無効果幾成殘疾最後幸得友人介紹請到徐卓宏君用手術推拿五療治數月又不用藥竟能成功愈我久症復我行動自由皆賴徐卓宏君術精手妙之功特登報鳴謝幷敢介紹患者知所問津焉

徐卓宏君　寓中環士丹利街四十號二樓

康樂道廿號二樓德記公司謝邦彥啓

某要員之談話

寧粵合作中

寧粵合作、月來經各方協力斡旋、大致已將實現、惟個中消息、迄未公佈、記者為便各方明瞭真相計、特乘車往訪某要員於私第、叩詢其合作經過及來港任務、蒙其答稱、合作問題、經雙方互相談判後、已獲有良好成績、惟個中秘密、因關合作大事、恕未便奉告、至本人此次來港、純因私務、緣本人前因事務紛繁、致患神經衰弱之症、屢醫罔效、始於日前告假來港休養、幸閱報、得悉大中洋行代理之腦特靈、功效神速、姑購試服、未滿半打而病若失、刻已定即返省銷假、照常視事云：

（按腦特靈為最新發明之補腦良藥、功能改造人腦、補充腦力、為腦力不足神經衰弱之特效藥、服之補傷益神、增加記憶、凡用腦太多、勞思過度以致記憶力薄弱、理解力減退、精神困乏、治事瘋倦、思想力衰減、常覺害眠、或則精神興奮、哈於不眠、消化不良、食慾缺損、情念薄弱、昏萎夢遺、步行疲弱、四肢寒冷、偏正頭痛、以及一切腦力衰弱之病、服之立效、
●腦特靈每盒港銀一元．

德意志

醫學界結晶品

三千醫學博士共同研究
歷時三載始克發明之

猛虎乳

是培補滋養之良劑
是止咳治癆之奇藥

最近德意志所發明之猛虎乳，曾經三千醫師苦心研究，歷時三載，始克成功，考其成分，係集合純淨之虎乳，和以上等魚肝油及維他命，更加貴重之藥料，用科學方法配製而成，功能止咳治癆，化痰療肺，舉凡體質虛弱，四肢無力，神經衰弱，氣血不足，發育不全，精神困乏，食慾不振，疾病常生，婦女月經不調，血液稀薄，諸虛百損，諸病纖綿，孕婦身弱，乳婦缺乳等症，服之無不立奏神效，且此乳用科學新法製成，芬芳適口，不含腥味，男女老幼，均宜服食•

德意志猛虎乳每盒一元五角說明書任索

香港永樂街拾壹號大中洋行獨家經理

分行—廣州下九路・廣州高第路・汕頭居平路・梧州小南路・厦門開元路

劉樸忱善後

辦法未決定

（一月十七日南京電）蒙藏會、參謀部、銓敘部代表、十七日在行政院討論劉樸忱善後、尚未具體決定、將致余近電京、請覓人代替劉氏在藏遺缺、並將劉氏參議補助費、仍舊照給、以備運柩東返、蒙藏會俟與參謀會商後、始克決定、（中央社）

建蠶絲試驗所

（一月十七日南京電）全國經濟委員會蠶絲改良會、在京棲霞蠶絲試驗所、定十八日舉行奠基、（中央社）

國聯政院未有決定
德國接管薩爾尚有問題
因法國援引和約要求薩爾解除軍備
德政府對此在原則上不再提出異議
法官方公布法令在法薩邊界設置關稅綫

（一月十六日日內瓦電）如解除軍備等問題能先解決、則德國可于三月一日接管薩爾、法國援引凡爾賽和約、要求萊因河左岸之德國土地、一律解除軍備、至今日午後、國聯行政院會議、未能正式宣佈以薩爾交還德國、歐洲政界頗爲驚愕、深恐引起德國惡感、而橫生枝節、晚間在阿洛錫委員會監視之下、草定折衷辦法、人心始爲安定、其辦法爲在未正式交還之前、由法德兩國協商現有各問題、其最要者、即薩爾之解除軍備、如爭二月爲之、一星期內兩國不能成立妥協、則應召集國聯行政院特會、以解決兩國間之爭執、衆料德國將接受此項辦法、並望國聯行政院明日可開會討論薩爾公民投票事、聞德國在原則上接受將不設軍備區域展至薩爾、但對于法國提議拆毀與用兵有關之某種交通一節、尚未同意、又聞法德專家委員會、已決議應請國聯行政院主張在二月十五日或三月一日間、以薩爾交還德國、按今日午後國聯行政院會議、本擬正式宣佈以薩爾交還德國、旋因法國提出薩爾解除軍備問題、而宣告延會、法國聲祇、按照凡爾賽和約第四十二至四十四條、萊因河左岸之德國土地、概不得設置軍備、並駐紮軍隊、凡軍事鐵路運兵與火車裝卸之各種設備、以及橋樑運河之有軍事上價值者、概須拆毀、德政府會請阿洛錫委員會申請國聯行政院決定交還薩爾之日期、法政府則反對立即交還、並恐德國將薩爾解除軍備之重要問題、延至交還以後解決、則國聯縱出干涉、亦無益也、（中央社）

（一月十六日日內瓦電）國聯行政院、原定本日下午、開會討論薩爾問題、但現忽然展緩、故令各國人士、大爲震動、但據可靠消息、行政院之所以延緩開會者、乃因德國提出要求、請宣布交還薩爾與德國之日、則須爲切實交還之期、此事令行政院辦事頗爲困難、因切實交還之日期、實不能先行決定者、因關于薩爾問題甚多、仍須待決也、行政院因此處困難地位、故必須將會議展期、以求得一各方面贊同之善法、至於法國方面、則行政院何時會議、彼等均不介意、目下國聯界中、經開始談話、俾尋求得一各方面可以滿意之辦法、至於法德間意見分歧之點、爲薩爾須爲解除武裝區域問題、法國所持者、爲凡爾賽條約內關于解除軍備之一款、須行諸薩爾區、而德國則以凡爾賽條約內之軍事條欵、斷不能行諸薩爾區云、（本報）

（一月十六日日內瓦電）國聯行政院現定明日開會、決定以薩爾區域歸還德國、但以先行解決薩爾一切懸件爲條件、至于歸還德國之日期、現所考慮者則爲三月一日、（中央社）

（一月十六日日內瓦電）關於凡爾賽條約所載禁止德國在萊因河左岸維持凡建築防禦工程之條欵、亦適用於薩爾區域之一事、德政府在原則上、已不再提出異議、此項消息業於今晚宣佈、各方咸爲滿意、因此國聯行政院對於薩爾歸還德國一事、大約可作迅速之決定、（中央社）

（一月十六日巴黎哈瓦斯電）官方公佈命令、在法國與薩爾區域邊界、設置稅關線、（新亞社）

選票運日內瓦將不計核

（一月十七日日內瓦電）載公民投票委員會員及薩爾人民所投票票箱之專車、於昨午已到日內瓦、國聯會人員及各國報紙訪員、均到站歡迎、而各票箱則由日內瓦警察保護、運回國聯會、以候行政院如何決定將票焚燬、因投票之結果、贊成歸回德國者、已佔大多數、故國聯界之意、以爲各票可不必再行計核、（本報）

（一月十七日柏林電）德此間接到巴西首都電、巴西議會通過一議案、對於薩爾歸併德國一事、表示滿意、（國民通訊）

政治難民開始向法遷移

（一月十六日薩爾格米納城電）有政治難民百人經嚴厲檢查後、於本日行抵此間、明日當有政治難民二千人來此、其中七百人將赴斯脫拉斯堡、（中央社）

（一月十六日法國薩爾格米納城電）反對以薩爾交還德國之薩爾居民、恐處希脫拉治制下不能自全、今日已開始遷移、已有百人行抵此間、尚有二千人明日可過邊界入法境、警察現正嚴厲檢查由薩爾抵此者之護照、內有數人因護照不合條例、已被擯入境、（中央社）

（一月十六日薩爾白魯克電）薩爾行政委員會從法國方面獲得消息、謂昨夜烏亭琴地方有薩爾婦女數人、因相信所處環境已遭威脅、乃暫避法國辛巴許墓爾地方、未幾擬仍返薩爾境內、中途有製衣服者五人、開鎗加以狙擊、幸未命中、嗣經法國憲兵查得彈殼落在法國領土內、（中央社）

（一月十六日薩爾白魯克電）薩爾該管委員會主席那士、今早起程往日內瓦、彼將向國聯會提議、請從速縮短交回薩爾與德國之時間、蓋該管委員會之權限已銷滅、倘有事故發生、則難于決定、據接近該管委員會界之意見、則料那士之提議、時爲三月一日將薩爾交回德國、以代前議三月十五日或四月一日、目下薩爾區內之反彌斯派居民、繼續離境不已、計包圍法領署請求保護者、以數千人計、至於薩爾白魯克、則全城已恢復常態、祇各屋仍懸旗幟而已、公民投票委員會及該管委員會辦事處、前數日則擠擁異常、今則非常冷靜、贊成維持原狀一議之報紙、現在已不見在街上發賣云、（本報）

德將在國際上廣大活動

（一月十六日柏林電）德國政界領袖、似曾決定利用薩爾投票結果德國勝利之機會、在國際方面作廣大之活動、蓋以此次薩爾投票結果、乃爲希脫拉執政以來德國外交第一件成功之事也、薩爾行政主權既爲國聯所掌握、移交德國、自必須相當時日、然德國人士則已迫不及待、本日午後德國報紙對於國聯行政院延緩決定薩爾歸還德國一事、旋以猛烈之攻擊、一部份報紙、謂行政院延緩決議、實爲不允以公道待遇德國、此種論調、顯然係出于當局之授意、且多半出于宣傳部、而爲外交部所授意、同時各報對於薩爾行政委員會、繼續加以猛烈之攻擊、直至傍晚消息傳來、謂行政院已定於明日開會、成立決議、因此本日午後故意激發之一時憤慨、似漸歸於緩和、此外各報對于薩爾歸還德國後之經濟問題、均有所主張、大半係屬政府方面之意見、謂薩爾區域所可發生之一切困難、必須與法國協議、方可覓得有利之解決、（中央社）

陷匪三年 黃坑人口僅二千餘 收復後即趕辦善後

（一月十七日福州電）周志幂由邵武電告、黃坑陷一淪匪禍三年、現經我軍於十一日完全收復、趕辦善後、各僞機關教導團及游擊隊已竄崇坑曹墩、原在霞洋之匪三百餘、分竄光澤洋嶺李家坡等處、黃坑經清查後、人口僅餘二千餘人、近約五百餘歸來、仍請通知邵建各縣、通知黃坑人民早日歸鄉、（中央社）

盜寶案犯將提起公訴

（一月十七日南京電）前故宮博物院職員蕭襄飾、劉光、自解交江甯地方法院後、已由檢官孫希衍開庭偵察數次、嗣因蕭劉犯罪事實尚有新發現、日內須再開偵察庭一二次、俟偵察畢、即由孫以與易培基係共犯提起公訴、（中央社）

何應欽由石莊抵平
何談 晉生產建設成績甚佳 國人應一致提倡國貨

（一月十七日北平電）何應欽偕夫人王文湘女士、秘書謝鑑元、曾景昌、侍衛副官王國忠等、十七日晨七時二十分、由石莊專車抵平、事前由軍分會通知各機關派員到站歡迎、站台滿貼歡迎標語、拂曉各歡迎人員、即麕集車站、情形非常熱烈、計到宋哲元、商震、萬福麟、徐庭瑤、龐炳勛、孫連仲、關麟徵、黃杰、鮑文樾、秦德純、王樹常、邵文凱、袁良、殷同、殷汝耕、及軍分會組長以上官佐、市黨部各委員、各軍師駐平辦公處長、班禪、章嘉、索王代表、暨各機關長官夫人、共千餘人、依次佇候、並由軍部特務隊、衛戍部、軍分會、中憲三團、平憲兵部、公安局、派軍警憲及樂隊、在站警戒迎迓、車進站後、樂聲大作、何偕夫人下車向各歡迎者一一爲禮、約十餘分鐘始出站、乘汽車赴居仁堂行轅休息、八時後見宋哲元、商震、萬福麟、鮑文樾、王樹常、及軍分會各處長組長、對軍政近況、垂詢頗詳、十時卅分黃郛往訪、談半小時辭出、何當發表書面談話如下、余去歲因離京日久、軍政務部諸待整理、於十月間由平赴京、順便赴滬、參加家母王太夫人葬儀、旋因五中全會開幕、遂留京出席、計在京居住將及三月、最近部務大致整理就緒、於九月離京北上、並繞道入晉、赴河邊致祭閻封翁、十四日閻封翁葬禮完畢、余離并來平、晉對生產建設、極爲努力、成績甚佳、現兵工修築之同蒲路、北已通至忻縣、南達霍縣、聞明年可全綫通車、晉近年倡國貨、不遺餘力、現象極好、國人應一致以此精神、倡國貨、有裨于國家經濟、非淺鮮也、贛匪自瑞金老巢被破後西竄、沿途雖經官軍截擊、一部份仍乘隙竄入黔境、企圖與川匪聯結、現中央對川黔剿匪、已有整個計劃、期于最短時內、徹底肅清、余因軍部務及平軍分會事務甚爲重要、後此當隨時往來平京兩地、處理一切要公云、（中央社）

（一月十七日張家口電）蕭振瀛十七日晨赴平謁何、（中央社）

越南商約 不久可解決 數度商洽後

（一月十七日南京電）外交界息、中法越南商約附件、經法使與我外交當局數度商洽後、雙方意見已接近、我外部正在詳研中、預料不久即可解決、（中央社）

溥儀病重 尚欲掩飾

（一月十七日上海電）長春當局否認溥儀病重、謂溥儀因長春天氣嚴寒、故擬暫往旅順居住云、（路透社）

請免改隸 水利局

（一月十七日南京電）建委會水利局、僅辦理灌溉農田事業、並無關河流水利計畫、亦不牽涉統一水利行政範圍、該會已擬復政院、不予劃歸經委會統轄、（中央社）

大庾河橋 已告完成 贛南偉大工程

（一月十七日南昌電）大庾訊、爲溝通贛粵交通要道橋、橫貫池江之大庾河橋、自去春興工以來、現始完成、費欵十數萬元、爲贛南第一偉大工程、（中央社）

日僑考察團 遊覽西京

（一月十七日西安電）日本僑居青島住民所組織之隴海路沿綫考察團全體團員津島忠勇等十三人、於十六日晚九時乘隴海路車抵西安、居西北飯店、彼等十七日晨至本市各處名勝遊覽一週、聞擬赴咸陽一遊、我公安局派有警數員隨同保護、（中央社）

馬寅初講演 『中國經濟危機』

（一月十七日南京電）馬寅初十七日晨在陸大講『中國經濟危機』、歷二時始畢、演詞在整理中、日內即發出、（中央社）

日貨在南洋傾銷 僑胞經濟力日趨衰落

（一月十七日上海電）外部總務司長許建屏語記者、此次奉派赴南洋考察、得悉年來日貨積極傾銷、以致我僑胞經濟力日趨衰落、現正繕具報告書、呈部救濟、（中央社）

日允道歉 並担負醫藥費 槍殺關員案

（一月十七日天津電）日輪長城丸槍傷秦島關員案、經海關與儀我數度交涉、略有端倪、聞日方已允向海關道歉、担負受傷人員醫藥費、并担保不再發生同樣事件、關於以後檢查日輪辦法、尚在續商、大致可望解決、至受傷關員陳瑞五等、經醫調治、現已出院、照常工作、（新亞社）

改區設署 分三期進行

（一月十七日漢口電）省府遵蔣命、決定改良保公所制度、改區設署、分三期進行、由近省會各縣推行邊遠區域、並定革新各縣政計劃、亦分三期進行、（本報）

設黔滙兌處 廣西銀行 收兌桂軍鈔票

（一月十七日貴陽電）廣西銀行將在貴陽設滙兌總處、收兌桂軍各種鈔票、疏通粵港滇滬滙兌、（中央社）

將赴土履新 賀耀組

（一月十七日南京電）外交界息、賀耀組正準備一切、不日即可赴土就公使任、至土駐華公使、據聞土政府因以往政費中、無駐華使館一項、故須俟今春該國國會開會、將駐華使館預算通過後、始能遣派、約今年五六月可出徵詢我國同意、（中央社）

南京市 爲精鹽自由行銷區 財部令鹽商登記領照

（一月十七日南京電）財政部以京市改爲淮鹽精鹽自由行銷區、特令各鹽商應行登記領照、并應受稽查、純潔成分在百分九十五以上、潔色潔白者、方可行銷、該部擬俟精鹽質改進、稅收成績良好、再將行銷區擴大範圍、（中央社）

決不發公債 整理舊都文物

（一月十七日北平電）袁良十七日語中央社記者、㈠整理舊都文物經費、中央協欵自一月起撥付、市府自籌之百萬、另行設法、決不發行公債、免增人民負担、㈡黃委員晤何委長後、即離平晉京、㈢平市改良棉種、正積極辦理、成績甚好、預計今年收成較去歲可增二三倍、（中央社）

殉難紀念會 兩烈士

（一月十七日南京電）十七日爲中國勞工運動先進黃愛、龐人銓、二烈士殉難十三週年紀念日、黃龐在京舊日同志、假洗馬人巷二號、舉行紀念儀式、到覃振、馬超俊、蕭同茲、張國元、郭潮、王光輝、袁同疇、黃來鈴等、蕭主席、報告二烈士殉難事略、繼王光輝報告湖南修建二烈士墳墓情形甚詳、旋馬超俊等演說、對于二烈士努力勞運、及犧牲精神、表示欽敬、及哀感、希望同志繼續勞運云云、（新亞社）

天璽紀功碑 又名「天發神讖」 南京發現

（一月十七日南京電）南京古跡調查會、近發現古跡段所名「天璽紀功碑」又名「天發神讖」係三國東吳孫皓所建、明代一部被焚、洪楊之亂、復遭巨火、湮埋地下、該會定十八日邀各文化機關及市府、會商發掘及辦法（中央社）

肅淸古田匪 由蕭敬擔任

（一月十七日福州電）閩南剿匪司令部、已完全結束、蕭敬由泉到省、向省府報告、當局將界以新職、今担任肅清古田一帶散匪、（中央社）

召開審查會 立院二委會 審查三屆未結案件

（一月十七日南京電）立院十八日會將審議修正十九年建委會長短期電氣公債條例、及其他要案、又該院法制財政兩委員會、十七日晨開聯席會、由馬寅初主席、對三屆未結案件、重付審查、經濟委員會亦開會、由吳尚鷹主席、審查三屆未結案件、（中央社）

禁滋擾民間
蔣介石令各軍 不得藉口匪區任意搜索 剿匪行軍給養隨隊攜帶

（一月十七日漢口電）前方徵調正忙、蔣介石電令各軍、謂不擾民爲消滅土匪最緊要之事、嗣後各軍禁向民間徵擾、或藉口匪區任意搜索、各部隊剿匪行軍給養、應隨隊攜帶、不得向民間搜索、（本報）

厦商業銀行 黨部請勒令復業

（一月十七日厦門電）縣黨部函法院、公安局、請勒令商業銀行、即日復業、並將股東財產、扣留依法辦理、（中央社）

擬向義院口外逃竄
劉桂堂匪衆 謀與關外土匪取得聯絡 保安隊全部動員大舉協剿

（一月十七日天津電）劉桂堂匪三百餘刪(十五)竄入玉田遵化交界、與義院口外股匪數百呼應、聲勢浩大、由刪(十五)在遵玉交界與民團保安隊激戰一日夜、銑(十六)午後、向南竄、擬入玉田腹地、省令遵玉豐三縣民團集合在交界嚴堵、（本報）

（一月十七日天津電）劉桂堂殘匪百五十人、十三日在柳官莊被團隊剿動、激戰半日、下午三時匪勢不支、乃縱火阻官兵追擊、向口外逃竄、當晚抵倒流水金礦、復與礦警發生小衝突、大肆刦掠、人民死亡枕藉、劉家莊自午起火、至夜未息、迄十四日晚止、匪仍盤據該礦、無他竄意、我軍因日僞軍駐該處、故未窮追、日軍宮間隊刻會同僞軍二百人往剿、匪以追剿甚急、擬往盧龍向義院口逃竄、企圖與關外股匪取得聯絡、昌黎遵化保安隊現均全部動員、大舉協剿（中央社）

鄧家彥新職 黨史編纂委員

（一月十七日南京電）中央十七日晨八時開第一五四次常會、到居正、孫科、葉楚傖、汪兆銘、褚民誼、馬超俊、林森、邵元冲、陳立夫、丁超五、等三十餘人、居正主席、議決要案㈠該定建造灤洲起義紀念碑塔辦法、㈡黨史編纂委員會委員鄧澤如遺缺、以鄧家彥補充、㈢推張惠長出席下星期一中央紀念週報告、㈣其他議案、（中央社）

又一侮辱中國影片 政府已下令禁出口及開演

（一月十七日上海電）日前一外人名士且者、被匪擄殺、現有一美國影片公司攝製、後擬開演、政府得悉、特下令禁止開演、并命海關及郵局、如發覺此類影片出口、概行扣留、（路透社）

冀河務會議 昨晨開幕

（一月十七日天津電）冀河務會議、十七日晨十時開幕、到于學忠、胡源滙、及省府各廳長、冀各河務局長、及技術人員廿餘人、胡源滙主席致詞、勛各河務人員須有擔當力、責任心、提高河工效率、旋于學忠訓辭、略謂各河務人員、須力除以前怠忽浮濫、盡其職務、對用欵尤須合理支配、免除偷工減料、如仍泄踏從事、惟有執法以繩、末由會員于振宗答辭、謂已往各河工因限于經費、僅側重防害、今後當謀治本之道、至十二時攝影散會、（中央社）

演習巷戰 滬日陸戰隊

（一月十七日上海電）滬日陸戰隊二千五百餘人、十七日晨四時、在虹口及楊樹浦一帶演習巷戰、由荒木司令指揮、至七時始畢、（中央社）

閩各縣民軍 綏靖署收編

（一月十七日廈門電）綏署令四綏靖區司令、及各區行政專員將所在地未收編之民軍部隊、迅予招撫集中編併後、其人槍在一千五百者、編省保安隊、未達此數、編縣保安隊、並派陳志遠、許用修、楊羅之、等爲點編專員、（中央社）

僑樂村屋舍 大部已完成 墾民六十餘

（一月十七日南京電）僑委會主辦之宣城僑樂村、已購地二萬餘畝、建築村舍、大部完成、已報名者六十餘人、不日可移村墾殖、該處治安由皖保安司令飭令保安分隊負責、（中央社）

接見金融界 蔣介石在滬 詢金融情形

（一月十七日上海電）蔣委員長十七日晨九時在私邸接見吳鐵城、及上海市各局長、對施政方針、有所指示、十一時驅車至財部駐滬辦事處、又接見金融界領袖張公權、貝淞蓀、徐新六、陳行、錢新之、李馥蓀、秦潤卿、葉琢堂、等十餘人、詳詢滬上日來金融界情形、至十二時四十分始散、（中央社）

英婦製毒案 廿三日再審 法院審訊

（一月十七日上海電）本月二日、一英國澳洲船主強遜氏之妻、因在寓製做嗎啡失火、被巡捕破獲、昨日英國法院開庭審訊、嗎啡化學原料、被告律師辯稱、實係僕人所爲、強氏全不知情云、但巡捕遍搜僕人不獲、法院判押候本月廿三日再審、（路透社）

延遲清賬期 滬街坊聯合會議決

（一月十七日上海電）上海街坊聯合會議決、將原定二月一日之清賬期、延遲十二個月、以免發生工商業危機、於此可見上海商業、現正在一嚴重時期、（路透社）

名連雲車站 連雲港車站

（一月十七日南京電）鐵道部以連雲港車站名稱不一、頃定名爲連雲港站、已通令各路局遵照、（中央社）

設西安分會 古物會

（一月十七日南京電）中央古物委員會、前派赴各省調查員、已先後返京、結果甚佳、該會正準備籌設西安分會、以期整理歷代古物、（中央社）

日食五次月食二次 本年度 明日月全食 全國皆得見

（一月十七日南京電）中央天文研究所消息、今年日食五次、月食二次、我國僅能見月全食一次、時在十九日、全國皆得見之、首都月初虧時刻、係十九日廿一時五十三分、（中央社）

今晨最後電訊

（北平電）廢曆年屆、日有自殺及索債兇毆事發現、市況較往年蕭條、（新亞社）

（北平電）外息、歛說中東路買賣成妥後、即進行對俄緩衝區交涉、俾今後數年內、發展東北經濟、充實移民、（新亞社）

（上海電）蔣委員長原定十七日下午赴京、臨時因事中止、聞有改十八日啓節說、（中央社）

（上海電）浙省府擬將地方公債一千萬元、向滬銀行界抵押六百萬元、其途爲㈠清理舊欠一百八十萬、㈡舉辦應賑建設三百萬、㈢補助建設總一百廿萬、經財工長徐青甫來滬接洽後、結果銀行界以廢歷關將屆、無力全數應允、大致允先借二百萬、餘容續商、現定十八日在中國銀行邀各銀行界代表討論合同條件、並組承借銀團、（新亞社）

社論 『二次大戰』與『非常時』

本月八日，上海每日新聞在社評欄上發表了一篇攻擊其所謂『第二次世界大戰』論者的文章，雖則他的筆鋒是對着中國的論壇，但是我們還是慶幸。意料不到這樣非戰的文章出諸日本新聞記者之手，尤其是在太平洋風雲如此緊張的現在。

該文章劈頭第一段便驚奇近來中國言論界常常使用『第二次世界大戰』的辭句，繼之『眞摯地憂慮』假使這辭句深入不知國際情勢的中國民衆時，會『胚胎可怕的害毒，包藏重大的危機』。在表面看來，道理是非常嚴正的。

但是，在另一面，『第二次世界大戰』正在準備着，而且它爆發的危機也正在刻刻發展着，那是不能否認的事實。上海每日新聞記者不責備『第二次世界大戰』的準備者，而嗤斥那些揭發野心家的戰爭陰謀之論客，或憂慮大戰爆發的人們很會使人人懷疑，若非對於事態的認識不足，便是爲準備戰爭者辯護，騙人。不過在這點上，我們也不願過於苛酷的責備，我們很能夠體諒每日新聞記者對於其所謂和平的誠意，而祗惜其過於歪曲不能找着可以當作攻擊目標的敵人。

該文接着否認日蘇，日美有戰爭的危機，假使這些戰爭是否認可以已的，那我們希望比較他們的否認更加熱切，而竟謂中國論客之憂慮『第二次世界大戰』之爆發或進而揭發準備『第二次世界大戰』的陰謀爲故意『中傷一國與他國間的國交關係』，促成第二次世界大戰尤其是太平洋大戰，以收『漁夫之利』云云，則我們又似可無疑地斷定，上海每日新聞記者早已加入了準備世界大戰的野心家之營壘。不單只是替他們布烟幕，並且替他們放冷箭了。

我們以爲斷定中國論者對於和平是否誠意的唯一前提，是太平洋戰爭底本質的識別與其對於中國的關係。太平洋戰爭是否列強因在華利益的衝突，在華貿易市塲分割戰而激起的最終的武力解決手段，是中外識者所熟知的。而中國人之關心戰爭，憂慮戰爭之爆發，中國論者爲反對列強之侵畧或分割中國市塲而全反對它們互相衝突的結果之戰爭，或揭發含有這樣戰爭危險的陰謀，又當是非常正當而且和平的手段。這麽一來，我們可以充分看取，中國論者之揭發戰爭陰謀與上海每日記者之抨擊揭發戰爭陰謀，究竟是，立塲與用意不同，言論的表見就各異了。

復次，上海每日記者口中的『漁夫之利』一語，我們也不能不要求一個明確的解釋。照該記者的意思，日蘇或日美戰爭時，中國即會以一種『應醜惡唾棄』的態度，暗暗地獲取了『漁夫之利』。雖則這種作爲『漁夫之利』的『利』，該記者並未給我們說明是何所指，但是我們很有自知之明，太平洋的戰爭，無論誰勝誰敗，決不會於中國有利，便是相持不下，也非中國之福，中國不希望繼帝國主義的步武去侵畧人壓迫人，自然也沒有乘機鷸蚌相爭去做漁人的夢想。中國所希望的但求自己的領土能夠完整保全，自己的主權不致永被攘奪，那是中國自己所應有權利，而不是『漁夫之利』！更無須等待到第二次世界大戰時才乘機。每日記者之故作惑言，向其侵畧者一羣賣力，也正足以曝露其拙技之將窮，『其醜態之一端』而已。

總之，每一段日記者的主要目的是欲把爆發第二次世界大戰的責任平空地轉嫁於中國的論客，把中國論客當作第二次世界大戰的挑撥者，那是頂滑稽而且無聊，近乎無的放矢。

該文還說：『日本的非常時之意義決不是這麽淺薄而有危險的思想，那是大日本帝國當然的當面試練的機局，祗有踏破它。克服它，善用它，始可期待躍進的成功』。看罷！以歲入百分之五十以上充軍費的非常時當作試練的機局，並且無論對於任何與己爲敵的分肥者，或自己鐵蹄下的殖民市塲，也『祗有踏破它，克服它，善用它，始可期待躍進的成功』，是不是中國論客的抨擊世界第二次大戰，是『淺薄而有危險的思想』？

羅斯福咨文送參院 主張加入國際法庭
事關重大不應就黨派利益加以考慮 美當重行在和平之秤盤上增加秤碼

（一月十六日華盛頓電）羅斯福總統今日咨文參議院、力促美國加入海牙國際法庭、亞間沙士州民政黨參議院議員羅炳生、將提出一議案、實行羅總統宣佈之政策、但信此議案定有人反對、料民政黨亦將有議論發表、蓋美國若加入國際法庭、則恐於美之外交上有損害、但羅炳生氏、深信此議案將得二分二之票數云、（本報）

（一月十六日華盛頓電）羅總統頃以咨文送交參院、建議美國加入國際常設法庭、咨文內謂此種企圖、目的乃在使國際司法制度得見諸實地、事關重大、不應就黨派利益加以考慮、目前國際關係、其爲密切、一切行動均足影響世界和平之前途、美國今當重行在和平之秤盤上、增加秤碼、實已有鑒於斯云云、（中央社）

（一月十六日華盛頓電）羅總統今日以特別咨文送交參院、請爲和平起見、批准美國加入國際常設法庭、並請以不妨害或阻碍加入國際法庭的目的之形式批准之、此間人民認羅總統此文、爲美國將來、加入國際之初步、預料必要之議定書、當可因此而獲圓滿之批准、共和黨參議員[illegible]遜於羅總統咨文宣布後、對于加入國際法庭一舉、痛加攻擊、謂吾人加入國際法庭、非求美國福利、但陷入歐洲所爲其支配而永不能脫離之狂亂的國際主義之紛擾中耳、吾人加入此種法庭、豈爲保持和平計、或爲解決柬沙他國之美國問題計乎、吾知其不然也、（中央社）

史納登致書喬治 英政界注意
史氏擁護喬治新計劃 自由黨在選舉前開始活動

（一月十六日倫敦電）前任工黨內閣財相史納登發表其致自由黨領袖喬治一函、此函已引起政界極大之注意、蓋史氏在此函中、有擁護喬治之意也、史氏謂喬治所倡全國宜大努力以

繁榮實業 而抒民衆貧苦之運動、應得選舉人之援助云、喬治定今日在彭戈演講、說明其繁榮國家之新計劃、而史氏之函適於昨晚公佈、史氏謂國民貯望已久、欲得進行改造國家偉大計劃之領袖人物、今國家財力徒事浪費、如果整理之、而體極利用英國之大生產力、則失業等流弊、

定可剷除 而勞工之更高的生活、渠信如喬治計劃見諸實施、當可解決此種難題云、聞史氏有時將與喬治同在一處演講、喬治會於上月宣佈其新計劃、但未說明其細則、僅稱渠所擬之辦法、絕非

政治性質 更非黨派作用、不欲鼓吹自由主義、或社會主義、或任何其他主義、或資本主義、但爲志在解決當前大困難之誠摯、供獻英倫銀行爲國家管理一節、乃其計劃之一端、但非其全部、俟詳則公佈後、國人當能在下屆

選舉以前 加以裁判、渠意大選舉在今後十八個月內、或將舉行云、按史納登爲麥唐納工黨內閣中之柱石、後因麥唐納允與保守黨合作、史乃辭職下野、喬治乃戰時英國首相、皆英國政治界中最有聲望之人物也、（中央社）

國聯對巴 封鎖
我代表胡世澤早已有此主張

（一月十六日日內瓦電）關于大厦谷爭執事件、國聯顧問委員會已接受小組委員會之報告、對巴拉哇施行封鎖制裁、惟波利維亞則因已接受特別大會之建議、故並不封鎖、中國代表胡世澤爲大厦谷委員會委員之一、自始即主張此項辦法、（中央社）

日荷商務會議 日代表返日

（一月十七日東京電）巴達維亞日荷商業會議、現經停會、日本出席該會代表團長、大約元月十八日、即可由巴達維亞返抵神戶、彼到東京之後、即將向外部報告、現照一般人預測、倘在神戶召集之日荷船務會議得有完滿結果之後、日荷商業會議、即可復開云、（本報）

中德航線 英德法荷謀鬪
將集議於海牙 擬作試驗飛行

（一月十六日海牙電）英、德、法、荷、主要航空公司因德國龍沙公司、謀取道印度、設立柏林至上海之直接航空業務、不日將集議于此、聞此會目的、志在避免無謂之競爭、龍沙公司候德政府核准其計劃後、即擬作試驗飛行、其航程長二萬四千公哩、將假道希臘印度、（中央社）

拉打爾逝世

（一月十六日英京電）著名報業家拉打爾爵士、前者逝世、其遺囑經已批証、共有遺產約一百五十三萬八千九百零一金鎊、所納遺產稅、共數七十八萬四千零二十一金鎊云、（本報）

法波兩外長會晤
商開東歐互助公約之談判 法對德備忘錄逕覆文於德

（一月十六日日內瓦電）波蘭外長柏克與法外長賴伐爾頃在此間會晤、賴伐爾以關于東歐互助公約一事、法國政府答覆去年九月十日德國備忘錄之照會、通知柏克、（中央社）

（一月十六日巴黎電）法政府爲東歐互助公約一事、答覆去年九月十日德國備忘錄之照會、將不致發表、惟一般人以爲今日波蘭外長的克與法外長賴伐爾之會晤、以便東歐互助公約之談判入於一活躍之新階段、（中央社）

（一月十七日柏林電）法國駐德國大使潘斯特、今早將法政府對德國一九三四年九月十日、關於擬訂東歐互助保証協定備忘錄之法國覆文、送交德外長、前者德國之備忘錄、乃反對該協定者云、（本報）

日游泳世界兩紀錄
匈京國際業餘游泳聯會承認

（一月十七日東京電）日本業餘游泳聯會正式通告、謂日人尼加姆（譯音）（Negami）一千米自由式游泳十二分四十一、八秒世界紀錄、及兆蘇（譯音）（Ohozo）八百米自由式泳十分一、二秒世界紀錄、經得該聯會承認云、（本報）

波蘭參院通過新憲法草案 不稱「波蘭共和國」
比例代議制度已完全被取消 新選舉法以後另行提出通過

（一月十六日華沙電）波蘭參議院頃以七十四票對二十四票之多數、最後通過新憲法草案、此新憲法中最重要之一端、厥爲憲法中已不復有波蘭共和國之名稱、僅書「波蘭國」而已、比例代議制度已完全取銷、平於新選舉法、則不列入憲法之內、當俟以後另行提出通過、新憲法中對于公民一般權利、仍予維持、惟一部份加以限制、此外反對黨議員所尤感不安者、則爲關於上西里西亞之自治制度、新憲法僅候國務會議決定、即可將上西里西亞自治制度加以變更、或根本取銷也、此項新憲法草案、在參院通過後、從下星期起、即將在衆院提出討論、衆院僅須過半數、即可通過該憲法草案、（中央社）

張乃燕談 世界危機可望渡過
歐洲隨時有引起戰爭可能 我國應一致團結以資應付

（一月十七日南京電）中央社記者十七日晚訪張乃燕、詢薩爾歸德後、歐洲國際情勢、張謂歐洲國際危機導火線甚多、薩爾問題、不過其中之一、今薩爾縱歸故主、僅法德間局部緩和而已、世界危機、本年內可望平安渡過、但歐洲方面、隨時有發生特殊事變、引起戰爭可能、至英法等大國對遠東問題、頗有鞭長莫及之感、縱欲過問亦不過爲自身利益、我國處此危機中、惟有一致團結、以資應付、本人請假三月回國、報告中比外交情形、及考察歐洲

假期回任否認（辭）職

建設事業經過、假滿約下月即行回任、昨傳本人辭職消息、並無其事、（中央社）

西班牙一軍官 下月乘輕氣球升空
希望升到二萬三千公尺 打破各國歷來升空紀錄

（一月十七日馬德里電）西班牙軍官夏利拉氏、擬於式月初乘一普通輕氣球、創升空紀錄、夏氏曾數度搭德國晉柏林飛艇、故對于飛行甚有經驗、夏氏所用之氣球、載一千六百立方公尺輕氣、夏氏籌備已歷十八個月、夏氏預計升降各需時兩點鐘、在最高處則留一點鐘、觀察空中現象、如夏氏所希望之式萬三千公尺能達到、則可打破碧架教授一萬六千二百公尺、美國人一萬八千六百六十五公尺、俄人二萬二千公尺之紀錄、夏氏決單獨一人駕駛、其夫人擬伴同冒險、但氣球如加重一人、則升高紀錄將減少一千公尺、是以夏氏勸阻其妻、如達式萬公尺高、則疊個依比利半島可以一目瞭然、用特紅光線、可將西班牙與葡萄牙兩國圖形、一同攝影（國民通訊社）

蘇聯社會黨聯會 開常年大會
主席盛稱俄出產大增 行政大會廿五日舉行

（一月十七日莫斯科電）蘇維埃共和國社會黨聯合會今日開常年大會、代表參加者共有一千一百人、議乃在克廉林宮開會、此當最近始大爲刷新、蘇俄領袖人、多有出席、史太林亦有到會、各人到步時、由各代表招待、主席蘇連諾夫、向衆演說、謂蘇俄出產、經已大增、計一九三四年、所出產之品物、不下值銀五萬兆盧布之多云云、此大會將於元月二十三日閉會、至元月二十五日則開蘇聯行政大會、屆時將由各要人、宣佈關於政治、經濟、及國際等問題之政策云、（本報）

遠東運德 郵件被焚燬

（一月十六日柏林電）據郵務當局今日宣稱、由印度、海峽、殖民地、遠東澳洲、交拉姆浦泣號與沃爾索伐號二船運德之郵件若干、已在佛郎克孚至柏林之快車所曳郵件車中焚燬、其火起於違背郵章所寄之一包裹、（中央社）

亞國請求國聯 將爭案列入議程
意亞代表進行非正式談話 對馬賽案備忘錄本屆不討論

（一月十六日英京電）亞比西尼亞政府、關於意亞邊界爭端一事、經向國聯會總秘書處、提交備忘錄、并請其加入即日議程內、該書內并求請求趕急進行、故料全事將可和平解決云、（本報）

（一月十六日日內瓦電）亞比西尼亞代表今日申請將意亞關於維魯亞之爭案、列入本屆國聯行政院會議之議程、惟衆信互爭之兩代表、現正進行非正式談話、其結果或能解決爭案、而不必國聯過問、（中央社）

（一月十六日日內瓦電）又南匈兩國關于馬賽暗殺案爭執問題、匈牙利已提出備忘錄、陳述調查該案責任問題之結果、因該備忘錄過于冗長、本屆行政院會議已不及討論、或將移交下屆行政院會議討論（中央社）

美將統制國家貨幣
通貨膨脹會提案委會之提案 法擬試運黃金入美

（一月十六日華盛頓電）全國通貨膨脹會之[illegible]委員會、今日向該會議發行新幣、俾退伍兵與儕得以全數付現、並議設立中央銀行、以統制國家貨幣、收其議、國會將授權政府、使藉而調節通貨、並有設法應付緊急事變之權、（一）創立與黃金脫離之穩健而充分的貨幣、庶國家可應付外幣之操縱、（二）使美國幣值處于若將可恢復一九二六年物價之地位、今日財政部長摩根索與司法部長克明斯之臨時集議、已引起當局或將有財政上新措施之推測、（中央社）

（一月十七日巴黎電）巴黎某銀行今日曾出美元、衆信其將復裝運黃金前往紐約、美國金價不至變更、及美國最高法院維護金條文、亦不致使美幣發生變化之說、現漸佔優勢、債務人既不能依照舊基礎償還債款、則必另行設立以規避法院之判決、美國銀行已獲有現金一大部份、深信紐約金價不至變遷、一般人之觀念、現較甯靜、預料不久將試運黃金入美、（中央社）

（飛）（訊）

（一月十七日美國郝福克電）華鮭尼亞號機、爲美國海軍水面機之最大者、載機員八名、由此間起飛、直飛往巴拿馬運河、沿途不事停留、路程爲一千九百四十英里、大約明早即可到埗云、（本報）

× × ×

（一月十七日凡爾賽電）著名法國飛行家哥杜士、羅斯氏、由此間乘利布力士號飛機、飛往伊士地利士、將復由該處、直飛南美洲云、（本報）

波斯丹號 新船下水禮 將航行遠東

（一月十六日柏林電）亨美公司一萬八千噸之新船波斯丹號、今日由波斯丹總市長佛里特里樞將軍在漢堡行下水禮、該船與近在徂港之周賀斯特爲姊妹船、長六百卅尺、廣七十二尺、每小時速率約廿海哩、能載客三百人、茲定本年夏季加入遠東班（中央社）

返法國工作 一萬一千人

（一月十七日華沙電）去年法國政府限制外國工人在法工作、因而波蘭籍工人被迫出境者甚多、但現已有一萬一千名返法工作、（國民通訊社）

先施化粧品
有限公司監製
各大商店均有代售

雪蕊
西字美
長保美容之功

蔣令各省援黔軍

限期集中指定地點

電黔粵桂川軍限二月二十日前到達
上官雲相四師六旅悉數入蜀邊佈防

李漢魂師因乏船隻未能出發

(本報專訪)據上海快訊云、中央軍事委員長蔣介石、以黔匪猖極入川、故自奉化原籍返滬後、即將屆京整理黨務政軍各重要事務、約旬日後、即赴漢轉往宜昌行營、督促剿共、現聞蔣委員長、昨分電黔省王家烈猶國材、湘省何健、桂省李宗仁白崇禧、滇省龍雲、川省劉湘、粵省陳濟棠等各軍事長官知照、限於二月二十日以前、所有入黔川追剿大軍、應一律依期到達指定地點集中、並嚴密佈防、以便向匪包圍、聚而殲之、目下到達貴陽之中央軍薛岳所部、吳奇偉、郭思演、韓漢英等部、其先頭部隊到遵義後、即與黔軍聯絡、向匪剿擊、並留駐一部於貴陽、從事清剿烏江附近一帶殘匪、又徐源泉留鄂之部隊、經奉命入湘轉黔堵剿共匪、上官雲相四師六旅、悉數入蜀、並協同川軍劉湘、劉文輝、陳鳴謙、郭翼等各部、佈防於川黔邊境、構築工事、準備共匪來犯、迎頭痛擊云、

入黔粵軍再徵民船

又查一集團派第二軍全部出發援黔、該部之第五師、業經于十五日將各團及師部等運赴桂省梧州、直向潯江前進、惟原定第二次出發之第六師李漢魂部、迄今尚駐原防、未曾開拔返省、至其遲遲未能開拔原因、據第三軍軍部息、蓋緣自第四師出發後、所用電輪共達一百一十餘艘、民船共三百四十餘艘、所有來往廣州及各屬電船、被僱一空、其餘各未被僱者、亦希圖避免、駛行返鄉避匿、不敢來省、總部船舶股、四出募僱、無從着手、致第六師原定於十七日開拔西上、因此殊無辦法、現第二軍副軍長張達、以此情形、實有誤大軍出發行期、大爲焦急、因特於昨十七日派出軍部副官一員會同總部船舶股派員前赴廣州航業公會會商徵僱電船辦法、在該會決定由航業將入會之電船名稱開列、通飭各電船輪值開來廣州服務、如確因營業關係、則可另僱載重相當之電輪代替、並限於二十日以前征足六十艘借用、至載運第五師西上之百餘艘電船、則因抵梧後又轉赴潯江、須廿一日後方能返省、故第六師李漢魂部出發之期、約在廿一日後、而第四師之開拔、總在廿八日後、至快須於二月五日前方運清、

又查梧州以上之河道甚淺、吃水過深之電船、即不能航行、故除徵用淺水電船外、其他船隻、毫不適用、又查來往廣州及各屬航線電船、因畏封用、停航者甚衆、交通殊爲不便云、

黔軍屢爲匪共追擊

黔省廿五軍駐粵辦事處、於昨日(十七日)接貴陽來電一通、報告剿共軍情甚詳。茲探誌如下、(銜略)鈞鑒、口密、頃據侯副軍長之担灰(十日)亥電、職部退守婁山、僞嚮導跟追到觀音關、與我對峙、同時以一部攻我板橋、佳(九日)晨匪數千、以機砲向我正面猛轟、衝數次、匪未得逞、復以大田毛壩前來包圍我右翼、不口(電碼不明)退馬鞍山、而友軍部、(海邊)死守酒店埡、不及增援、不得已撤至官店花秋壩之綫、恢(十日)日匪大部竄馬鞍山、口(電碼不明)拯斷扒城而進、激戰至午、突圍而出、向我跟追、被我喪田壩伏兵出擊、斃匪二三百人、退守翻師觀祈令林旅長(麗山)侯副師長、致碧死守新店官店花秋壩至長幹山之綫、決與匪部(海邊)共商反攻桐城等語、又接郭總司令濟棠灰(十日)午電、粵第二軍從眞(十一日)起按五六各師及軍部次序出發、經桂入黔等語、特聞、寒(十四日)午軍參謀一

失業者求差 撞着馬(騙) 可憐張幹失三十元

(石岐專訊)現下失業者日衆、每遇政潮、人皆多方請托、冀得一席、而騙子乘此弱點、四出行騙之事、時有所聞、中山縣公安局長李紹欽氏接任時、有陳某藉伊名義、騙去鄉人張幹銀三十元、先是張幹賦閒家居、與陳相遇、談及經濟苦況、陳遂稱與李局長爲莫逆交、儘可代謀一職、翌日更大鼓其如簧之舌、云有神灣分局錄事缺出、但須交銀三十元、以作應酬費、方可發委等語、張幹不疑其詐、遂向家籌得款三十元、親交陳手收去、並收回收據、詎一去月餘、不見消息、屢次詢問、匿不見面、日昨張幹在民生路與陳相遇、遂召警扭解于公安第四分局、該分局長以該犯有指官詐騙嫌疑、遂即解局辦理、現李局長以該匪膽敢借本人名義、招搖斂財、非嚴辦不可、昨特呈縣府嚴行懲辦、

省營士敏土廠概况(五)

三年計劃工業建設檢討
廣東省調查統計局一個報告

二十年粵省輸入土洋士敏土淨數達三百三十餘萬擔、每桶約重二八一斤、若以之伸合桶數約等一一四〇七八七桶、二十一年爲一二二二六桶、二十二年爲七七三、一七二二桶、每桶依市價約售毫銀十元則士敏土一項、金錢流出國外及省外者、在二十年爲千三百萬元、二十一年爲千三百萬元、二十二年亦達七百七十餘萬元、其數亦不可謂不鉅、至粵省每年消費士敏土數量、亦可從上數表推算而知、查二十二年西村廠全年產士七五八〇二噸、河南廠半年共五二三八噸、兩廠合計約共八六〇七八噸、年計可得一〇二七六噸、折合得五〇六一三八桶、再加、每噸約合五八八桶、的年國內外銷售數入七七三、一七二桶、共計一二七九三一零桶、即爲廿二年全省共費士敏土之數、平均每月一零六六一零桶、每日三五五四桶、現查西村廠每日生產量爲一二〇〇桶、添增第二套機器、亦可產一二〇〇桶、河南廠爲四〇〇桶、合共二八〇〇桶、從三五五四桶中除去二八〇〇桶、粵省將求每日尙須七百餘桶仰給於外來貨品也、五、結論綜觀上文、計廣東省營士敏土自開辦至今已有二年半、現有資本共七百一十餘萬元、職工七百餘人、生產能力年達一百萬桶、自開辦至本年八月止、共數士二一〇、二五七公噸、伸合一、二三六、三一一桶、共値一千二百餘萬元、得溢利五百萬元、該廠創辦在三年計劃實施之先、因其成績昭著、盈利頗厚、乃益堅當局發展粵省工業之決心、而每年純利又多爲擴充該廠及其他粵廠營、故該廠不但爲各廠發其端、且爲各廠樹其本、是則西村廠譽爲百粵工業之發祥地亦不爲過、顧實業之提倡不難、而能維持於不墜則不易、在工業幼稚之國家、此尤其最堪憂慮之問題也、當世界經濟恐慌發生後、工業品無不供過於求、各國皆削價傾銷、尤以日本爲甚、就士敏土而言、日自金解禁後、土價大跌、至每桶一元餘、運至香港銷售、折合港幣每袋售價有低至七八毫者、在此種傾銷狂瀾之下、焉能與之競爭、九一八事件發生、粵人咸抱敵愾同仇之心、抵購仇貨、日士年來乃絕跡於五羊市面、省營士廠乃得從容過應樹立不可拔之根基、亦云幸矣、現更統制外士、以調節供求力行改良技術、引用科學管理、以期增加生產效率、汰除冗費減輕成本、務使該廠成爲華南偉大之企業、以今日建築工程之激進、士敏土需要方殷、待粵漢鐵路通軌完成、行見五羊牌士敏土將越五嶺而銷售內地、挽回外溢權利、現在之粵省省營士敏土工業、其前途正方與未艾也、本文重要參考資料、一、中國經濟年鑑、二、中國實業誌(廣東省)、三、廣東建設廳士敏土營業處年刊、四、建設月刊(統計)、五、西村士敏土廠長報告、粵工業專號(建設廳出版)、僅將原各種資料、(完)

李濟深

擬赴龍州

(廣州專訊)李濟深前數月返回原籍桂省後、久已不聞其行止、昨記者據接近李氏者稱、李返桂後、祇在鄉中隱居、現聞桂省當局以李任主桂政甚久、頗欲瞭解桂省情形、故擬請李氏以個人名義贊助桂政、惟李對此、絕不答允、近李氏以久居鄉中、頗欲到龍州一行、藉資遊覽、

兩廣人壽會

非被釘封

仍照常營業

(廣州專訊)惠福東路兩廣人壽會、爲本省人壽會中之最老者、所收會款、共達一百萬元、惟最近叙發、不甚踴躍、記者昨(十七日)往該會探訪、該司理人已不在、供會者仍有前往交款者、職員仍照常收受、外傳公安局標封該會、尙非事實云、

捲烟銷路大減 決緩改稅制

(廣州專訊)昨據粵桂閩三省統稅局消息、財部對于捲烟統稅原定于元月一日起改爲三級征稅制度、並將稅率酌予增征五分之一、嗣以籌備未及、改于三月一日起實行、惟財長孔祥熙、以昨年烟捲銷售比較約減六分之一、倘再將稅率增加、則恐不特未見增益、反影响稅收、故對于捲烟增稅一事、財經決定中止進行云、

西北實業局成立後

北江鑛務(頓)呈起色

領採手續簡單商人紛接洽開採

(廣州訊)北江礦產、向稱豐富、年來世界不景、各埠華僑咸欲携資回國經營礦業、以圖救濟、祇以地方不靖、且不明領礦手續、未敢冒昧從事、迨去年七月、西北區實業局成立、對於來局呈請設定礦業權者、無不妥爲接洽指導、立即派員測勘、如礦商不能辨別礦苗是否豐富、該局更派礦師前往代爲勘明、以免觸諸虛化、但當時該局因處理林礦手續尚未釐定、進行不無窒礙、最近本省當道爲發展礦業利便礦商計、已准西北區實業局有測勘礦區核定礦權之權、凡向該局承領礦業者、該局派員勘認爲無重複糾葛等情弊、即飭礦商清繳各項稅費、轉請建設廳發給執照辦理、經過手續非常快捷、現向實業局承領英德五根峰鎢礦之英發公司、已奉頒到採礦執照着手開採、聞該礦蘊藏極富、其與該公司中人熟悉者、紛紛要求附股、冀圖厚利、已有額滿見遺之嘆、至承領曲江圓岡仔鎢礦富民公司、曲江龍鳳仙岩錦礦之北興公司、陽山交杯山金礦之合成公司等、均經測勘完竣、該准承領、一俟各該公司清繳稅款、即可填發執照、各埠歸國華僑以實業局處理礦務如此敏捷、發給執照、又復迅速、認爲投資礦業千載一時之機會、紛紛組織公司籌集資本、並聘礦師前赴北江一帶實地調查、日來各礦商到實業局接洽者紛至沓來、大有應接不暇之勢、北江礦務、頓呈起色、亦一良好現象云、

學潮近訊

南武中學

校董會否認學生組織
教職員發出告同學書

(廣州訊)河南南武中學自發生學潮後、已有多日、茲查該校董會及教職員等對于學潮、不忍坐視、特發出告同學書及校董會會長張像卿佈告、茲探錄該件于下、南武中學校校董會佈告、現據南武全體學生護校會來呈一件、查該會未經該管官廳核准、自稱護校會、自刊印章、不合法定手續、且混稱全體學生、又未有負責代表署名、當完全失效力、校長辦理如何、校董自有監督之責、且何校長在校、有深長歷史、爲社會人士所洞悉、愛護本校、謂其賣職斂財、未免歪枉、本校校董會念學校締造之艱難、諸生前途之遠大、深望諸生安心學業、遵守校規、服從師訓、勿再有軌外行動、此佈、教職員告同學書、其大意爲勸告學生復課者、

恩平縣民

擊斃猛虎

(廣州訊)恩平縣第八區地方、山脈連亘數縣、林木叢生、近有猛虎出現、噬民牲畜、該處居民、特聯合多人將該猛虎擊斃、約重二百餘斤、並抬到縣府請驗領賞云、

江門之人口

共三二一五七人

(廣州訊)新會訊、新會十二區(江門)各鎮人口、經統計完竣、計全區合計男二萬一千三百五十六名、女一萬〇八百〇一口、總計男女三萬二千一百五十七人、其餘各區統計、現加緊工作、第十區人口、不日即可統計完竣、

王仁康談

廣韶路段延長路軌

限二月測勘完竣
株韶段明年春間完成

(廣州訊)記者昨(十七)日訪謁廣韶路局副局長王仁康、作如下之談話、

三段會議　本路舉行第二次廣韶、株韶、湘鄂、三段會議、自經改定三月十五在廣州舉行後、現本局經定下月成立三段會議秘書處、以備彙擬提案、逆料各方提案、較第一次爲增多、

延長路軌　第一次會議時、自西村延長至黃埔、該案自經議決定將廣韶路段交到省府與廣韶局會同辦理後、省府曾派專員胡棟朝、到本局會商、經議仿照從前之廣潮鐵路之西村黃埔一段路線、預先調查、並由本局派定測量技師督勵民相任工作、限在一月期內測竣、

株韶路段　自樂昌至金雞嶺等處之橋樑隧洞完成後、全段路軌、已趕緊舖設、比自碓起、已可用工程車通達湘鄂段、南段由今日起樂昌中部門一段、亦行走工程車、客票只收四毛、尙有部門至羅家渡、羅家渡至金雞嶺兩段、本年四月亦可陸續通車、是段已過九峯、此外悉爲平原、明年春間株韶段概可通車云、

空防委會總務科長

陳濟棠委曾民傑充任

(廣州專訊)第一集團軍直轄之第二運輸站站長曾民傑、自奉命將該站裁撤後、曾氏即調返總部服務、經見前報、聞陳總司令、以曾氏前任副官處辦公廳主任多年、及調充運輸站長、尙能廉潔自持、現陳總司令委曾氏爲防空委員會總務科長、曾氏奉委後、經已到會辦公云、

兩團體施衣施粥

(廣州訊)十七日天氣更寒、據寒暑表降至四十七度、清晨市郊曾遇有雪花降落、河南仁濟醫院與惠濟醫院等團體、特於十七日舉行施粥施衣、派棉衣、派理事躬赴貧民窟居之所施派、并備粥辦理云、

十菇被扣留

商會請鑑定

(廣州訊)市商會昨去函財政廳、謂柏來農稅局、將福州冬菇强指爲運合柏來品、圖購專稅、將貨充公、請求組織仲裁會、予以鑑定、函內並聲明福州土產冬菇、其色黯味、菇背每做有灰白、而貨身披鬆、至柏來冬菇、其色鮮明、菇背全無灰白、而貨身厚結、一經核驗、便明眞相云、

廣東鋼鐵廠

原料來源及其銷路

原料最低限度可供五十年
國內銷路問題不患有困難

(廣州訊)本省當局對完成粵鋼鐵廠事、日前特派省府委員胡繼賢、建廳科長何致虔、赴京向南京當局請示向外借款問題、當時京當局對粵鋼鐵廠原料問題、及銷路問題、頗有懷疑、劉由何科長在京即擬【廣東鋼鐵廠計劃釋疑】對上述問題、有所解釋、查粵鋼鐵廠原料與銷路問題、不特京當局有所懷疑、即本省人士、亦未全明白、記者以此事頗爲一般人士所注意、特將何氏所擬之【廣東鋼鐵廠計劃釋疑】探誌如下、(如有未詳、請參考【鋼鐵專號】及【計劃概要】)

原料問題

廣東省籌辦鋼鐵廠經已三年有餘、對於原料問題、經調查試採情形、認爲可靠、無可懷疑、鐵礦、位於雲浮縣烏石嶺、離西江大河之六都城不過十英里、六都離廣州一百五十五英里、此礦經廣東建設廳派出鑛師前赴試採、共開窿口四十三個、估計可靠之儲量由一千萬噸至一千五百萬噸、雲浮鐵礦除經建設廳試探外、復經前中央建設委員會礦務主任張景芬君與美國礦師萬寧氏、及世界著名鋼鐵廠工程顧問麥基公司副經理希雲氏、詳細調查、認定礦床豐富、至于儲量估計、復經希雲氏覆核無誤、以此鐵礦儲量、供給日產二百七十噸化鐵爐、最低限度亦夠五十年之用、除雲浮鐵礦外、尙有紫金縣鐵礦、亦經建設廳以六個月期打開窿、試探工作、儲量之穩健、估計爲五百萬噸以上、此鐵亦經希雲氏詳細復查、其餘英德、信宜、興寧、從化、寶安、各縣、皆有鐵礦出產、就以廣東本省而論、不患鐵礦之不足、煤礦、距離廣州市最近之無煙煤礦爲乳源、宜章、兩縣交界之狗牙洞、煤礦離廣州約二百二十英里、此煤經建設廳調查、化驗煤質極佳、可供煉焦之用、至于儲量之多寡、係根據兩廣地質調查所技正張會若及技士曹獻昇之估計、其總儲量爲五千萬噸、並費兩個月以上時間、在此礦詳細測量及鑽查、此外尙有樂昌、宜章兩縣交界之楊梅山焦煤礦、經建設廳調查估計、儲量爲四千萬噸、狗牙洞楊梅山二煤礦、須經張煥芬及希雲氏詳細覆查、認爲儲藏豐富、是故廣東鋼鐵廠原料問題、皆經各方面詳盡說明、可無問題、

(三)銷路問題

廣東鋼鐵廠初期產量、爲年產鋼貨七萬五千噸、比之每年平均重鋼貨入口之數三十六萬餘噸、認定不患出品無銷路、查海關入口報告、由民國十七年至二十一年、五年間之平均入口數量如下、請參考鋼鐵專號英文原文第三十五頁、重鋼貨、三十六萬餘噸、輕鋼貨、一十七萬餘噸、兩項入口每年總平均數五十三萬餘噸、此外尙有製成之機器用具等鋼貨未計、因海關另項分別、實則中國每年鋼鐵之需要、連各種鋼貨製成器具及本國自產、總在八十萬至九十萬噸之間、而九成五以上全靠入口、漏卮之鉅、每年約一萬萬元、當廣東建設廳與麥基公司計劃本廠產量時、已注意及中央鋼鐵廠之產量、以免出品過多、互爭市場、現在中央鋼鐵廠每年鋼貨產量不過七萬五千噸、廣東鋼鐵廠亦年產七萬九千噸、兩廠所產鋼額、多屬重鋼貨、合計產量祇一十五萬噸、又查山西鋼鐵廠每年產量不過一萬五千噸、三共合計每年一十六萬五千噸、不及入口三十六萬餘噸之半數、故三廠同時建築、亦不患銷路不足、若言外國減價傾銷、即不獨鋼鐵廠有此危險、即任何工業亦有同樣危險、若至必要時、政府自應設法維護、或增加關稅、或限制建築公司購用國貨、否則中國工業實無振興之可能、

市商經設會首次會議

區芳浦出席訓話

粵漢路完成廣州繁榮可待
望與財廳設計會打成一片

(廣州訊)廣州市商會以本市日就衰落、爲救濟起見、特成立經濟設計委員會、所有救濟商業事項、概歸該會策劃、昨(十六)日下午五時、該設計委員會特假座市商會二樓會議廳召開第一次會議、並請財政廳長區芳浦親到參加指導及訓勉、出席人員有熊少康、林文敷、黃蔭棠、黃仕强、陳佐璇、何耦屏、黃其琮、鍾國英、霍啓之、方彥儒、何蔚文、何滋泉、李昉撰、陳少海、陳景明、胡偉、陳凌善溥、陳友琴等廿餘人、熊少康主席、區廳長訓話畧云、我們知道在現目不景氣風波吹動全世界、廣東向爲入超、而能維持能力支持、賴來都是靠着華僑匯款、及靠輸出的蠶絲部份、現在華僑匯款已減少大半、蠶絲狀況、亦不好景、種種出口貨物、比較前時相差得多、致所受影响、更加重大、目前之經濟、農村崩潰、工業凋敝、不過我們要知道商業已挽救途徑、應在商業着想、所以就整個着想、首先量日少、農民購買力日弱、貨品仰給外人、農產品出發展商業、救濟工業、振興農村等、皆須設計委員會負起責任、現在財廳亦有設計委員會之組織、希望兩個設計委員會打成一片、共想發展辦法、在政府方面、如能做到的、當以全力去做、但政府近來幫助農村與商業已經做了許多工夫、希望全國人民協助政府進行、但廣東到底爲富庶之區、有一線曙光、工業已經積極振興、商業雖係不景、則有發展可能、前途有絕大希望、在將來粵漢鐵路完成、本市商業、可以跟着發展、但仍須我們以堅

利與小輪

觸礁沉沒

在太平上沙

(廣州訊)肇江順興航業公司有利興小火輪一艘、來往肇慶西江各屬、拖帶什貨船爲業、昨十五日上午六時許、利興輪拖帶竹杉船什貨船等共七艘、從肇慶東下、當駛經南海屬太平上沙涌面時、該輪爲大霧所困、竟不慎觸礁石、砰然一聲、船下偶艙中、洞穿一巨穴、瀾湧不能駛脫、河水湧入、船伴睹狀、齊起施救、奈已不及、所拖之貨船、知不能睹救、急斬纜拋錨停泊、利興輪即緩緩沉下輪中夥伴、乃泅水逃生、船主李帶福、即轉搭別輪來港、返公司報告、於十六日僱盤艇前往將沉下之利興輪絞起、拖入省河入大涌口信記船塢修理、

四海輪慘案

各輪之處置

業由死難家屬擬定辦法呈核

(廣州訊)四海輪慘案發生後、全省港各管理局即將該粵海公司輪船多艘扣留、同時死難家屬、亦迭次請求撫恤、建廳經令四會廣寧兩縣政府會具辦法、以便將該扣留輪船移交、兩縣政府、自奉令後、曾將消息經誌前報、茲查該兩縣政府召集死難家人會議、以便決定辦法、具呈建廳請示、查廣寧縣府昨經將辦法擬具呈請建廳核准、聞其大致、㈠先行組織管理委員會、接收該輪、㈡關於該輪處置問題、(變賣或航行)、現建廳呈據後、以所請各節、尙屬可行、但仍須俟四會縣府將辦法呈送到廳核閱後、始行將輪發交死難家屬云、

兒童同樂會

市府籌劃舉行
定期二月十日 地點中央公園

(廣州訊)市長劉紀文爲促進兒童健康、提倡兒童教育起見、前開第一次市政會議時、特提議舉行兒童同樂會、當經議決通過、並定二月十日在中央公園內舉行、昨已由市府訓令衛生教育社會三局、負責籌備、各局奉令後、業已會同派員商策進行云、

廣州機器業 僅餘廿六家

該業公會請商會救濟

(廣州訊)本市年來各行商業、因受世界不景氣影响、營業狀況、大不如前、機器業一行、亦在岌岌可危之境、茲據查該行業、在廿一年時、全市機器工廠尙有三十五家、至廿二年、則餘廿九家、迨去廿三年、因生意不前、而倒閉三家、實則祇存廿六家、其營業狀況、均在虧本、現在仍在艱難中、該業公會、昨十七日已向市商會、請求設法救濟云、

長途車商

謀救濟營業

召開聯席會議

(廣州訊)本市各段長途汽車公司、邇因不景氣影响

某廳四人被撤差

雖係廳長保薦者亦不能免
其實科長亦應負責
談發呈控貴官之新聞稿

(廣州專訊)某廳爲統一該廳新聞之發表、故該廳各科需要發表之新聞、一律由編輯股發出、故該股之編輯股、無異一宣傳機關也、該股股主任某、日前因事告假、未有返股、詎該廳某科員突將民間控某貴官之呈文發表、事前該科員曾以口頭問科長請示、科長因辦公忙碌、而該科員之請示、又祇用口頭報告、所報告又屬題目之綱要、故科長一時亦以口頭答准發表、以故該編輯股乃將此呈文、送交各報館及通訊社發表、經翌日爲廳長親悉、即下諭查究、及查悉此稿係該編輯股所發、即大爲震怒、蓋以控告官吏、在未查明確實以前、受理機關自應不能發表、該編輯股主任自應辭其咎、而該科員亦罪有應得、故于翌日即下令將該股主任及科員三人一律撤職示警、查該主任係與一廳長之族姪、爲廳長所存、亦不能設情云、

市商會設法

流通商庫証

(廣州訊)市商庫證發行委員會、現以財廳核准發行兌保庫證百萬、經於十六日開始發領、查此次請求、蓋純爲救濟年關而起、於商業金融所關至鉅、但恐各行商民、仍有懷疑觀望、不肯協助流通、或故爲苛難、拒不收納、則領用者雖能踴躍、而在市面不得作現金行使、是與流通計劃仍無裨補、現該會常務主任何耦屏、市商會主席熊少康等、協議聯向各行商民明白解釋、提議、召集各行代表談話會、函請各該行公會于年關時救濟會、解釋一切、應各負責任、勸導所屬會員商店、一致流通商庫證、十足支收、無得懷疑虛、以期達到救濟年關目的、

西南民航公司

設四邑分站

公益…赤坎

(廣州訊)西南航空公司以籌備委員區芳浦等提議、國內各大埠市航線、業已分別勘定、本省廣南線段、亦早經通航、其他各航線、均將于最短期內一律通航、現爲推廣航路、發展交通起見、決定于公益、赤坎、等處、設置飛機分站、以便飛機停站之用云、

胡適赴桂林

下旬北返

(廣州訊)胡適自抵南訪晤白健生後、即于十五日前往桂林、遊覽風景、于下旬即離桂赴港北返、

運銀赴海口

須報請查驗

(廣州訊)財廳昨據海口商民、請解釋運銀赴海口手續、特批示云、現銀運到海口時、務將照由瓊海關查驗、一面報請海口市金融維持會、派員到驗、當明驗放年月日、加蓋戳記并由該驗數商號、于照上簽收蓋章、以資證明、如有偷運將照搬驗驗銷、即爲該商出口風利、即爲該商及保店是問、從嚴處罰、

舊事重提

闢黃埔商埠

登記土地
趕築鐵路

(廣州訊)黃埔開闢商埠、本爲總理所手定、嗣因事停頓、其後由建廳、市府、治河會、會同辦理黃埔土地登記、并派員測量、及後又因別事所梗、致延至今日、尙未舉辦、現建廳又決定從速舉辦、並先行辦理土地登記、趕築粵漢路黃埔支綫、築路一節、由粵路局李仙根負責計劃、土地登記、則由建廳第一科主辦云、

體育版

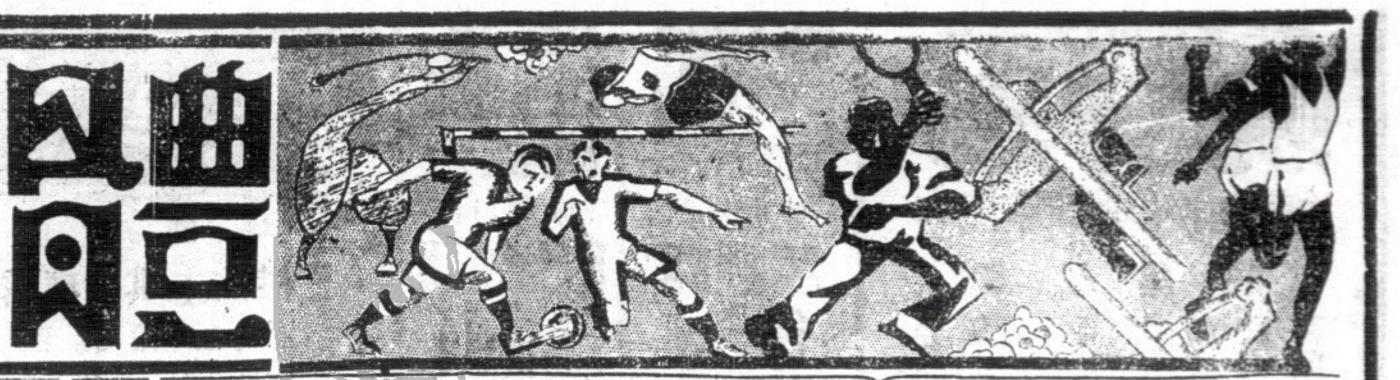

本港第三次 埠際試賽定期舉行
廿七日三時半在掃桿埔場舉行
仍分藍衣隊與白衣隊對抗

本港足球總會、爲遴選足球能員代表本港作港滬埠際足球比賽、特舉行預選試賽、經於去週一度舉行、結果、藍衣隊以四比零大勝白衣隊、至昨日遴選委員會再開討論會、編配決定廿七日在掃桿埔場舉行二次試賽之藍白兩隊陣線、茲分錄如下、

▲藍衣隊

思派路(警察會)

黃紀良(南華A) 李天生(南華A)

李國威(南華A) 巴 度(砲兵隊) 大告山奴(西洋會)

碧 福(香港會) 烈 壓(林肯隊) 侯 活(香港會) 希近氏(林肯隊) 小告山奴(西洋會)

總觀藍隊之陣勢、各員均爲港中一時之危、攻守甚强、據聞在遴委會中人、亦目此爲意中代表隊乎、按此陣勢、與記者于十三日看後所擬陣勢、其守門及中後衛均同、誠以守門之黃紀良、平時已屬佳妙、是日表演尤爲出色、李天生與施派路、表演出衆、亦能有諒解之合力、中衛一線、李國威雖未出場、然李固目下左中衛之錚錚者、固可錄用、正中衛巴度、氣力雖不如前、然其搶截之技、固未嘗大減也、大告山奴之試充右中衛、遴選委員諸君、其亦與記者之眼光相同乎、告氏爲港中知名健將、御敵殊穩健能改能守、吾知告氏必能勝任而愉快也、前五將、雖略與記者所擬者不同、然記者只對希近氏不甚滿意、希氏之技雖非弱、然其人似宜用作中、右輔似不適、觀於十五日之戰、希氏苦衛然多有失信之處常從右路而入中路、此吾所以認爲不滿者也、雖然此次仍屬試賽、尚有待於最後之決定、然最後試賽、表演倘仍不佳、其必落選乎、白衣隊陣如下、

▲白衣隊

史杜蘭治(香港會)

羅 濱(香港會) 士 溫(閘開夏)

柏 架(警察會) 梁榮照(南華A) 基尼根(華塞斯)

葉北華(南華A) 鄭季良(南華A) 馮景祥(南華A) 譚江柏(南華A) 曹桂成(南華A)

後備:多咸(砲兵)劉茂(南A)摩利遜(九龍)布碌士(警察)羅立臣、彼得列、達利(林肯)畢利士(九龍)衣律(九龍)窩地(聖若瑟)阜拉(香港會)

此隊陣線、仍是攻强而守弱、與前週之白衣隊同陷一命運、六守將中、雖除梁榮照與柏架二人外、均無入選之可能、五前、均屬華人、素能合拍、且有南華A之所以高居首席、其功不少、遴選者其能以此銳利之前、以實地試驗其中衛及後衛乎、然守衛力弱、前 有後顧之憂、雖有猛先、吾知白隊其必再敗也、

耀聯杯
乒乓賽消息

全港公開耀聯杯初級團體乒乓比賽、連日皆有舉行、惟屆開賽時、双方對賽者均未有派隊出場作戰、當双方棄權論、查最近成績最高者、首推稽臣及紫光、將來冠軍、亦由此兩隊所爭也、季軍之所逐鹿者、則爲國民校友與中央校友、今夕按表共有兩場、對壘者爲國民實對王馬紫光對群星云、

小足球比賽

華雄體育會小足球隊爲新組之勁旅、昨星期自戰勝偉範社後、聲威益振、該會爲求深造計、特規定每星期邀約友隊作練習比賽一次、藉收他山之益、聞本星期日下午二時該會與明新小足球隊會師於卜公球場云、華雄陣線列下、

曾懷康 盧 才

鄺栢棠 黃丈標 歐兆榮 黃國昌 黃壽山

生力軍 蔣炳樞 吳永

△九龍華仁書院小足球隊與深水埔群星小足球隊、于昨星期三作友誼比賽於何文田兒童游樂場、結果華仁隊以一比零勝、

友誼籃球戰

中華青年會籃球團、於昨晚七時在青年會健身室籃球房與南華會籃球訓練班籃球隊作友誼比賽、雙方作戰殊劇、結果、青年會以四十二比十三獲勝、

警察陸運會
今日舉行多項預賽

第一屆全港警察陸上運動大會、經定於本月廿七日(星期日)在加路連山南華運動場舉行、預賽昨已舉行多項、計㈠五十碼袋鼠競走、㈡二百廿碼競走、㈢穿制服賽、㈣一英里單車賽、㈤射槍賽、㈥擲棒球賽、㈦擲球賽遠、又定今日下午二時半、繼續舉行多項預賽、各項決賽、則定今月廿七日在加路連山南華運動場舉行、

本週足球比賽秩序

正月十九日(星期六)

組別	對賽	場地
下午四時		
甲組	林肯隊對西洋會	掃桿埔場
	南華A對香港會	加路連山
	九龍會對警察會	九龍會場
下午二時半		
乙組	華塞斯對九龍會	掃桿埔場
下午四時		
	中華會對香港會	中華會場
	砲兵隊對東方會	陸軍球場
	工程隊對大學堂	聖若瑟場
下午二時半		
丙組	軍醫隊對軍需隊	中華會場
	華塞斯對西洋會	聖若瑟場
	工程隊對警察會	九龍會場
	閘開夏對無線電	陸軍球場

正月二十日(星期日)

組別	對賽	場地
下午四時		
甲組	聖若瑟對海軍隊	海軍球場
	中華會對閘開夏	香港會場
	南華A對西洋會	加路連山
下午二時半		
乙組	林肯隊對海軍隊	徐咸道場
下午二時半		
丙組	鐵路隊對林肯隊	鐵路球場
	軍糧隊對飛機隊	掃桿埔場

楊水益坐波監兩月

(專訪)南華B于去週與華塞斯戰于掃桿埔、B隊右翼楊水益因曾爲球証警告後、當疾跑時水益被敵衛推倒地上、彼意圖勾腳不遂、被球証判罰離場、足球總會委員于昨日下午五時半開會審理此事、結果、衆議決停止楊水益出場比賽兩月、以資儆戒云、

接港聞之二

德教會學校減少原因
德限制貨幣流出
•駐港德領之談話•

昨日廣州某報載稱、該報記者從某基督教友方面得一消息云、韶關德華女子學校某德人、近接其本國來訊、該校于下學期暫行停辦、其停辦原因、係該國準備應付二次世界大戰、所有由該國教會補助在華之學校、應一律停辦云云、記者以德國政府近方以全副精神應付薩爾區問題、而國際間所傳世界第二次大戰之導火線、位于太平洋上、即使德國一旦牽入旋渦、亦不須如此亟亟也、乃特以此詢諸駐港領事某伯力氏、據云、德國傳教會所辦之學校、經濟不能獨立、惟德國以國內金融枯竭、限制貨幣流出國外、各校遂受影響、現決在經濟上許可之範圍內、繼續辦理、並非將所有學校一律停辦也云、(中央社)

四邑工商總會呈粵海關
•請改善江門行旅檢查•

僑港四邑工商總局現以來往港江旅客、受江門海關檢查太嚴、應有改善之必要、其辦法即請海關多設路口、分等檢查、及請求港江各輪船與新寧鐵路警協助辦理、該局現備一呈文、已于日昨派員携帶學下、呈爲呈請事、竊查江門北街爲香港四邑商旅來往之孔道、前因北街關出入檢查問題、經荷監督仁老關懷民隱、派員勘踏、設法改良多端、四邑行旅、感恩不淺、近繼關關放出入一節、擬請仁老更進一步、多開一道之門口、專爲手携行李之客商出路、方免擁擠壓迫損傷之虞、惟此事之推行、定請仁老將歲飭令江門北街稅務司、復一面諭知敝商會雙方會同檢就辦式、由敝商局先行接洽、須與各輪船及寧陽鐵路公司等一體辦協、定期實行、乃爲徹底辦法、理合陳明理由、伏乞仁老俯順輿情、即便分別飭行、俾敝商局得與江門北街稅務司從長計議、聯合輪船鐵路公司、各方妥籌改善、則商旅出入咸感便利、銘勒粵海關監督大德、又豈僅四邑梓里哉、謹呈、(新亞社)

經委會報告書大綱
已呈遞政府

經濟委員會、去載經數月之審查、謀商務復興之良策、搜羅各方献議、擇其有價値者、條陳政府、昨據當局可靠消息、經委會所研究復興商務問題條陳之報告書、現已擬竣草稿、尚未呈遞、祇將報告書之大綱呈政府察核云、(新亞社)

省港輪船航訊

省港輪船龍山號、入塢修理、爲期甚久、現定星期六日出塢、即晚夜船上省、而金山輪是日所由廣州到港後、即入塢修理、至下星期二日早上省、港江輪船泰安號、昨日因改換爐水、停止開行、至星期晚始行開駛云(新亞社)

工人炸石受傷

工人黃興、昨午在七姊妹山邊爆石、因走避不及、爲石炸頭面手部、由同事以藥敷治、及晚始往警署報案、警辦即命送之入國家醫院調治、(新社亞)

大帮石膏運港

本港天祥洋行代理之英輪列杜尼號、於去年十月十日、由新馬高士島開行、昨日初次抵港、載有石膏六千五百噸、內有三千噸及轉往廣州者、其餘在基灣起卸、所有此等起卸轉運工程、昨已由泗泰公司開始辦理云、(新亞社)

擅登輪船被罰

游商陳某、昨日被控於船政署、以未得船長或大副許可、擅登怡生輪船、有犯定例、船政官提訊、判罰銀二十元、(新亞社)

佛學會施蔴包

隆冬時候、寒氣侵人、鶉衣露體、慘狀難堪、本港利國佛學會、目覩情形、惻然動念、乃發起施贈蔴包、藉維貧乏、連夕均由該會當事人親率會中工役、肩荷蔴包、沿途施派、俾露宿街邊者、藉此稍禦其寒、誠善舉也、

時代風景已出版

宣傳已久之新文藝雜誌、時代風景、乃時代風景社集中南國青年作家力量、籌辦之南國唯一文藝刊物、初刊號已改昨日出版、內容分散文、小說、詩、理論、綜載等部門、執筆者均屬時下文學界知名之士、質量豐富、裝訂印刷、均極精美、各書局均有發售、

大安意外保險有限公司
總局 德輔道中二二六號
電話 二六四一九
SAFETY FIRST SAFETY FIRST
當心 意外莫測 注意
今日焉知明日事
意外燕梳 保障身體 人生問題 性命關係 遇有損傷 賠償重快 所費者小 助益甚大 起居動作 時刻防危 勞工社會 投保爲貴

徵銷中西藥品
欲在四邑推銷藥品者請直接函商
代理藥品專家 嘉祥大藥局
地址:台山荻海長安路四十五至四十七號

HONG KONG DAILY PRESS

本報始創於西曆一八五七年乃香港最詳實之英文日報內容豐富新聞充實手此一紙世界狀况瞭如指掌時間與金錢節省不尠學習英文獲益良多
本報特色
•香港新聞紀實
•中國事情詳錄
•外國電報快捷
定閱及惠登廣告諸君請移玉至雪廠街十一號香港孖剌西報內詢問一切無任歡迎
電話叁零弍伍壹

民族雜誌
徵求紀念訂戶 一萬戶
本雜誌以提高文化水準爲使命，對於學術，願努力作相當貢獻。誕生迄今，已經兩載，除特約陳公博先生撰述時事論文外，每期皆登載政治經濟社會教育外交歷史哲學等科目之專門著作，均爲國內外專家及大學教授精心研究之結果，有永久展閱與參考之價値。故兩年以來，深受各界愛護。際茲三歲伊始，本社爲紀念本誌之兩週年及酬答各界之善意起見，特優待訂戶，其辦法如下：
(一)凡在民國廿三年十二月廿五日至廿四年一月廿四日(外埠以郵戳爲憑)惠訂本誌半年或全年均爲本社紀念訂戶
(二)紀念訂戶優待折扣如下：「甲」現有訂戶續訂者，一律七折「乙」初次訂閱或再訂閱者：A文化團體及學生(須有學校之證明)七五折B其他一律八折。
(三)紀念訂戶除享受上列之優待權利外，並贈以八折優待券五張，以便分贈親友，曾敦誼睦。
(四)紀念訂戶以直接向本社閱者爲限。
(五)國外訂戶郵費照加。
第三卷第一期「兩週紀念號」內容
民族兩週年
一九三五年歐亞局勢的觀察
一年來的中國工商業
一年來的中國外交
一年來的中國內政
一年來的中國建設
一年來的中國財政與金融
一年來的中國教育
一年來的中國僑務
一年來的中國紗業
一年來的中國絲業
一年來的中國勞工
一年來的中國農村經濟
一年來的中國法制
一年來的中國文藝
一年來的世界政治
一年來的世界經濟
一年來的日本政治
陳公博 何炳賢 郭威白 梅汝 劉石心 章植 鍾魯齋 陳春圃 聶璐生 鄒鏞秀 程海鑒 吳覺農 何會源 李長之 嚴繼先 趙秉節 林雲谷
本社爲便利讀者訂閱起見，特向郵局登記，作爲郵局代訂刊物。凡通郵各地之機關，團體，學校，或私人欲訂閱及續訂者，祇須依式填具郵局預就之托訂刊物單連同訂洋繳到當地郵局，即可按期得到本誌矣。手續簡單，收到迅速，敬乞注意！
發行部啓

	訂價	國外	郵費 香港澳門	古蒙及新疆
全年	二•○○元	三•○○元	一•四○元	○•九○元
半年	一•一○元	一•五○元	○•七二元	○•四五元
每冊	○•二○元	○•三○元	○•一三元	○•○七五元

國內除蒙古新疆外之各行省及日本朝鮮台灣關東租借地免收
民族雜誌社 社址上海北蘇州路一○四○號
總代售處 上海黎明書局

中華月報 第二卷第十一期已到港
南華日報館書報代售部總經售

皇后 藝術照相
藝術的技能敢誇精巧，外影照片玲瓏畢現，歷受各界所贊美，最近特設兩種藝術相，
文化相……一元六頁
美倫相……三元兩頁
地址大道中三十三號即皇后戲院側
(電話二六四七○)

小兒之胃，極其細嫩，如感不適，速予以吳德物次腸痛水，可以立刻安全，小兒出牙時之病痛—食肚痛與腹瀉。服吳德物次腸痛水最爲安全有效，因此藥水能調和腸胃，而使小兒安睡。認明瓶貼上之肥兒商標以防假冒
吳德物次腸痛水
E-WW 48-168A

順興單車行
莊士頓道門牌廿五號
電話二三九二四
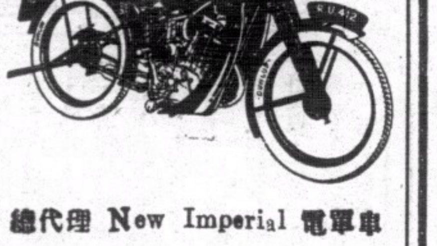
New Imperial 電單車總代理
新由英國運到價廉耐用每加倫電油足行一百五十英哩路
專售 名廠脚踏車 三輪運貨車 電單車配件

香港 皇后大酒店

住酒店者請爲注意
房價由三元至十二元暫收八折
永無火險之虞
英泥牆壁 窗簾四闢 住冷熱水喉 房利便舒適 特房設電話 式靈敏消息 鬆被枕笠 隨時更易
訓練侍役 殷勤守職 招各界光臨 待欵迎之極 特貴友到訪 式設露通謁 旅居「皇后」 住食皆遂
監督馬斗南 司理馮伯晏 謹啓

電影皇宮 鉅片總匯

皇后大戲院

即日放映

性格明星佐治彭羅夫哥主演

奇情趣妙滑稽喜劇

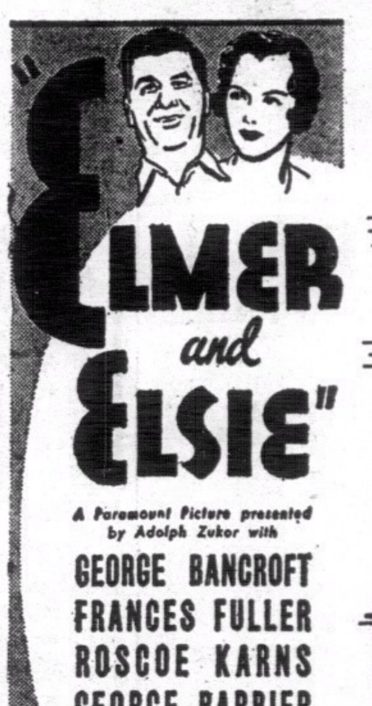

珠聯璧合

提倡夫婦互助精神

莊諧幷妙，趣味雋永

世界是男人推動的，但是男人是女人推動的。此話怎說！請看本片。

下期換映 播青鬼男主角又一驚心鉅構 法網情絲

電話五六八五六 油蔴地彌敦道

平安大戲院

本港觀衆購券或駕汽車渡海到本院觀劇來回免收船費或車費購券處在油蔴地小輪總碼頭

即日開映

比比丹尼路氏主演大傑作

描寫女護士生涯之喜怒哀樂與及一切秘史珍聞的社會緊張大傑構

女護士秘史

"Why can't I live the same kind of life as other girls?"

"REGISTERED NURSE"

A First National Picture with BEBE DANIELS LYLE TALBOT JOHN HALLIDAY

本片由比比丹尼路氏，梁路施勃，會荷烈地等拍演，爲一本意味深長之社會巨構也

下期換映 第一國家空前巨製科學偵探神秘恐怖片王 煞星現形記

新世界

即日開映

威露瑪冰琪主演傑作

悲壯激昂勇武義烈戰事寫情激動人心巨片

鐵血孤軍

以數千之衆敵千百之師出奇制勝與敵偕亡！灑碧血丹心抗鐵丸鋼彈從容就義雖死亦不辭！

四場券價連稅如下 日場 二等一毫 頭等二毫 超等三毫半 夜場 二等二毫 頭等三毫半 超等五毫半

下期換映 陳玉梅主演全部對白歌唱哀艷情天一大出品 歡喜冤家

香港大戲院

即日開映

阮玲玉主演良或頑艷寫情大傑作

再會吧上海

從一個女子的遭遇，反映全社會的罪惡！藉一齣不幸的悲劇，揭開大都市的醜脫！

券價連稅 樓上三毫 中座二毫 前座一毫

下期換映 鐵血孤軍

光明大戲院

即日開映

慷慨激昂尚武俠義鬥爭巨片

劫後餘生

此片述兩個世仇之家的冤冤相報，武俠巨星史葛，獅人奇納，神童寶根等主演，緊張刺激，驚險動人。

券價連稅 後座三毫 中座二毫 前座一毫

下期換映 陽光隨處

九如坊

新戲院

大加華新放映中西声片

即日開映

美高梅公司全部歌樂滑稽香艷大喜劇

諧角明星羅路哈地合演

紫氣東來

又名 魔鬼的兄弟

全部古裝，偉大輝皇，演員三千，聲勢浩壯，歌伶百五，萬丈光芒，名曲絕唱，嚮遏窮蒼，內容滑稽，笑聲哄堂，還有美女，冶艷欲狂，如此喜劇，允稱片王，諸君看過，沒齒難忘。

下期十九號換映 聯華公司哀艷戰事片 小玩意 阮玲玉 黎莉莉 合演

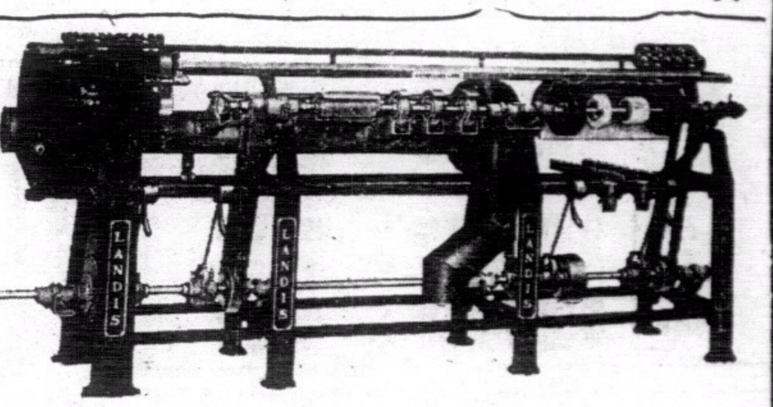

貴重之皮鞋，用之既久，鞋底穿破，失其美觀，豈不可惜？但如果到砵甸乍街三號

登時機器修補革履店

祇須一元，登時可將舊鞋翻新，與原來之美觀毫無差異。

如果公務忙迫可打電話至三一七二五

登時有人來收取登時補好登時送還而且不另收費

請閱有價值的刊物

海舶既通，商戰日烈，欲求銷路之暢旺，必有賴於廣告之宣傳，本公司欲溝通中外商業起見，特輯「商業畫報」一書，意欲將中外貨品互相介紹，幷蒐集各國商品之圖片，饒有興趣之著述，及遴登中外各大商店廣告，以廣宣傳，總合中外商人，人手一本，即可明瞭各國商品之來源，誠爲商界中最有價值及宣傳力最偉之刊物也，惠登廣告者，盍興乎來，第一期印一萬本，每本五十篇，定價八毫，準一月底出版，由一月四日起至廿五日止，爲預約期，在此期內，減收二毫，以期普及。

香港東來商業有限公司廣告部啓 國民銀行四樓 電話三三八二七

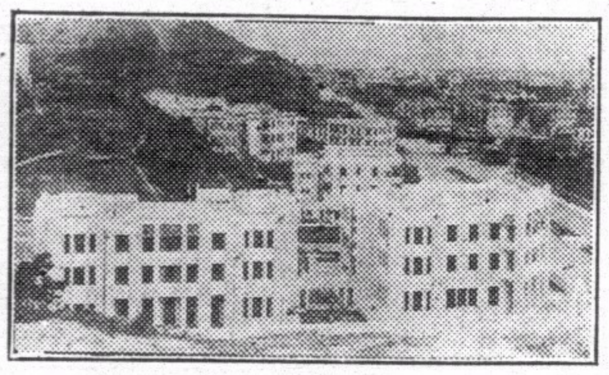

廣州培正香港分校招生

校址：九龍何文田窩打老道

校舍：自建新式校舍兩座可容內外宿生四百餘人

升學：本校學生直接升入廣州東山培正中學

試驗日期：新曆二月十六日上午十時

報名處：本校 德輔道中國民銀行 九龍彌敦道三百五十三號國民銀行支行

青年會日校招生

學級：幼稚園甲乙組 小學一年至六年級

校舍：在必列者士街青年會內有樓一座專爲敎室之用其他如大禮堂屋內外操場游泳池寄宿舍等無不具備

招考：國曆二月十五日(即舊曆正月十二日)星期五上午九時在本校分班考驗十六日開學

掛號：在本校校務處或本會事務所

取章：詳細章程本港各大商店代理分送或用電話(二六六一八)通知本校當即送到

教育部立案

南方中小學招生

校址 跑馬地禮頓山道十五至十九號

電話 二四三弍一

校董 陳克文 何炳賢 海僧之 李伯賢 李朗如 梁玉璋 陳公博 何焯賢 莊成宗 溫晃拱

校長黎萬機學士

興華電機織布廠

深水埗基隆街弍百七十九號

各種新花格布士布保不脫色全用永安紡織公司線紗愛國諸君幸祈留意光顧無任歡迎

電話 九八七九七

朱志淦談

琼崖實業日形進展

牧畜墾植投資者衆出產甚有可觀
膠產多輸廣州礦產亦富以錫爲最
農作物及牲畜新種試驗頗有成績

港聞之一

(本報專訪)開發瓊崖之聲、在近年來、甚囂塵上、本港僑商、亦多有作向瓊崖投資之舉、記者昨日得遇由瓊返省過港之瓊崖實業局農事科長朱志淦氏、當詢以瓊崖近狀、承答甚詳、朱氏爲美國愛好華大學農學士、曾在國內實業機關任事、經驗甚富、據云、目下瓊崖之實業、已有欣欣向榮之勢、鑛業與畜牧墾植、均有極可樂觀之進展、現有內地同胞及海外僑胞之投資、總額約達百餘萬、茲將朱氏所談詳情、撮要錄下、

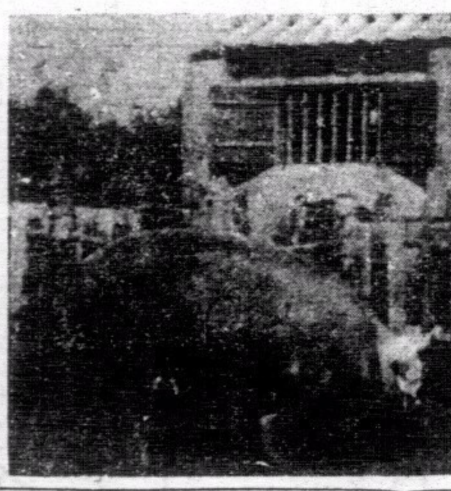

▽該局試驗成功之英國猪△

畜牧墾植

據朱氏談、該地畜牧墾植情形、現時頗稱熱鬧、投資向此方面開發者、實繁有徒、現有最大之組織、爲華商實業公司及松濤實業公司、前者係香港殷商張敬銘所辦、所在地爲陽山、水利甚好、時昔雖爲共黨所據、今共匪已告肅清、治安可保無虞、該公司所經營者爲農墾畜牧事業、現已有竹及墾殖出產、將來發展之希望甚高、

實業銀行

至於松濤公司、主辦者爲鄭任良、該公司係辦模範村移民式之實業、幷附設有實業銀行、銀行之開辦、已歷四個月、業務尚稱發達、鄭氏前爲南區綏靖公署之公務員、模範村方面頗具成績、現已有二百餘家、除墾地外、尚有桐林及松林等、將來之發展、殊未可限量、

膠業發達

除上述之墾畜牧之外、樹膠業亦有相當之發達、現有膠園八十餘家、查瓊崖之土地、其適宜於熱帶作物、椰子等、向有輸至江門、(該地亦產咖啡、惟現祇在本地銷行)、樹膠之種植、亦能得天時地利之便、自實業局代各膠園呈請膠片免稅後、各膠園均獲盈利、所產之膠、大部輸向廣州、

土法開鑛

該地盛產錫鑛、儋縣之那大市、爲鑛業之中心點、海外華僑投資開鑛者甚衆、現有採礦公司六七家、其較大者、有萬發、義合等、開採多用土法、現尚在探鑛期間、每月出產約一萬餘元、均由香港輸出、但現已有作大規模之經營者、將來出產不止區區此數也、金鑛及其他鑛產亦有、惟現已開發者多錫鑛耳、

實局一瞥

至於實業局之組織、除局長外、分設農事、工商兩科、局長爲朱赤霓氏、農事科統轄關於農林事項、現由其本人負責、工商科長爲簡清吾、鑛產事項、亦歸該科統轄、過去工作、可述者爲農事試驗場之設置、在瓊島北部、對於農作物及牲畜、新種輸入之試驗、頗有成績、農作物以稻蔗之試驗最爲成功、棉蔴之第二期試驗將開始、畜牧方面、英國約西亞猪、白力行鷄、及北平鴨等均極具成績、現正繼續試驗新種、該局現並擬在南部設熱帶林場、該局除負責改良品種之外、對于往該地開發實業者、均爲負責指導與招待、該局並訂有招待考察瓊崖實業章、對於往該地考察者、莫不予以充分之便利云、

永安公司舉行花燈競賽、頭獎貨品三百五十元、二獎一百元、三獎五十元、四獎爲花圈 鑒攝影

現代式的高泰士奇軟衛生帶

一、四週有極軟之棉花綑墊絕無擦肉之弊

二、帶形不變行動時絕無不舒適之感

婦女所歡迎之衛生帶，必求其柔輭而且舒適，且須有柔軟之棉質綑墊其四週，以免有擦肉之弊，更須形狀不變，行動時可保其穩着體上，此種理想之事，唯高泰士奇輭衛生帶足以當之，且此高泰士奇輭衛生帶，裝璜美麗，攜帶便利，曾用過者，莫不同聲贊許保障，高泰士衛生帶迭有進步，先後凡二次，均獲美國政府之特許，計第一次所出者爲尖底圓形，其妙處在避人耳目，第二次之出品即爲著名之「均壓器」，其佳點在能爲妥善之吸收，勿使流溢、第三次乃最大成功之奇輭衛生帶，有精巧之棉邊，而帶心之吸收量亦極大，

奇輭衛生帶與以前所製者之大小寬狹厚薄無不相同，完全具有以前之特點，且有製造特權，別家不能倣製，

高泰士乃由纖維棉(非普通棉花)而富有收收力之物質所製成，且悉依照著名醫院之標準、

總經理德輔道中二十號至廿二號些厘洋行

英人論

本港空防

亟應加緊建設

英國人士、年來對發展本港空防宣傳極力、各西報對此空防問題、亦時作驚人之論、英國著名飛行家羅倫士譜比氏、近在報章著論、痛言遠東空防之急要、據稱凡留心遠東政局者、無不知發展遠東空防爲當務之急、但有等當局則謂遠東一旦有事、香港雖受敵人海空軍之攻擊、仍可固守六星期之間、故氏主張本港亟須建設穩固之空防、尤宜利用飛機場、俾便於升降、論及星架波方面、氏謂香港與星架坡之聯絡、甚爲需要、但現下由星架坡至曼谷間航線、祇得一個飛機場、飛機下降站甚感缺乏、英當局宜加以注意、氏又主張英帝國航空公司至星架坡之航空線、要發展至香港云、(新聞社)

遠東史前研究會

港代表行期

本月底可首途

遠東史前研究大會、將於二月十六日在岷尼拉開會、菲律濱總督馬非氏已邀遠東各處代表赴會、各情已見報載、查本港方面之代表史爲路菲等三人、亦經政府選定、將於本月月底或下月一晚、由港乘加拿大皇后船首途、計程二月四日晨早便可抵菲、會日本方面之代表、不日亦將首途、我國代表爲何人及行程、現尚未悉、(新聞社)

華商圖書館

去年閱書人數

五萬三千三百一十八人
開放共二百八十二日

華商總會圖書館、創辦迄今、閱書人數日有增加、殊爲良好現象、茲將其閱書人數、及開館日數、借閱次數統計表、借閱種類統計表、誌述如下、查全年開館日數二百八十二日、全年閱書人數、共五萬三千三百一十八人、全年借閱次數、共七萬二千二百一十九人、全年平均借出圖書二百五十六次、閱書種類、計分設論、哲理、教育、社會、藝術、自然、語言、文學、史地、傳數、就中以借閱最多以文學類、哲學類兩部云、(新亞社)

旺角廣東道

五賊藉詞送禮械刧住戶

手携臘腸菓餅像煞有介事竟爲所乘
刧去紙幣三十元逃去無踪

旺角廣東道一零九四號二樓、昨晨十時許、被五賊佯稱送禮入屋行刧、記者親赴被刧地点調查一切、茲將所得各情錄如下、查該樓業主關澤、住於三樓、其妻則住二樓、昨晨十時許、關氏一人、

正用早膳

忽聞有人拍門聲、傭婦由門之小孔窺出、則見一陌生男子、謂有物送與關氏、傭婦以告、關窺之、見該男子未會過面者、左手持臘腸約二斤、生菓二笠、餅一包、右手則插于褲袋、關疑之、以本人略識國技、亦以該男體魄非强、倘發生事時、亦非本人敵手、

啓門納之

該男子入屋後、復有四男子隨進、各執利劍指嚇、欲推其入廚房、一賊先進內視察、因廚房與鄰居之廚房相對、恐爲發覺、遂推之出廳、將其監視、先用毛巾將傭婦之手倒縛、及足細綁、旋將關氏推進房內將其屋內穿魚翅之鐵線解脫、用以綁之、足則用毛巾細綁、遂向關氏討取鎖匙、繼用襪塞其口、推之登床、用棉被蓋之、同時有一賊將傭婦之皮喼毀爛、傭曰、汝等不可取儂之衣物、儂乃一工人也、賊曰「余等不取汝之衣物可也」、繼而用布塞其口、然後將屋內各物遍搜、約半句鐘之久、賊等將去、

謂關氏曰

「兄弟對不住、年尾窮之過也」、賊等去後將門關閉、(該門乃彈弓鎖)、該傭婦斯時呼其主與之解縛、關氏因被綁不能動彈、見檯上留有一警笛、遂用口咬之而鳴、約二分鐘之久、有一當值附近華差聆耗馳至、惟門關閉、傭乃跪地而行、將門啓開、由該華差與彼等解縛、關氏檢查各物、發覺衣櫃內之西裝袋內

卅元港紙

失去、均屬上海銀行紙幣、惟零碎銀毫及衣物未有被取、關氏即赴旺角警署報案、旋由中西警探前往查究畢、將賊等遺下之臘腸生菓餅等一併帶返警署存案、查賊等年貌均在廿一至廿三歲、身穿灰布衫褲、操本地與客籍口音、其中有兩賊以布蒙面云、(新亞社)

香港報界公社啓事

啓者本社是月份輪值南強報主任各界投登稿件請直接投交中環德忌笠街本社爲荷

中華民國廿四年一月一日

雄稱香港娛樂界之首★　實爲遠東影戲院之皇★

娛樂大戲院

即日開映

積布金南親自導演兼主演之香艷趣樂歌情巨片　聯美公司出品

慧質蘭心

花邊右聲耳！萬解法門：讀先件訂：影身！只東債築團不幾產決、鴛不左鳥任西台之妙過入承之條快盟

新歌的謳，新舞的蹈，新局的佈，新調的情

下期換映　李斯尼候主演　活艷動人　悽愴巨片　孽債

不日放映　鐵羅威路主演　探險片　女探險家

大華影戲院

即日放映

美高梅公司漫畫描寫巴黎生涯活艷香大名片

黑夜飛航眞景，色光探空燈萬，丈芒！一、兩，三易愛人，一度，番磨折，幾次，斷腸，紛糾！

巴黎艷蹟

美伊絲羅揚岳格加星芝雲、拔、圖路、二合作品

美芝飾做留法的新裝設計家，跟岳圖愛上後來岳官于做，航身空死教傅，開向結婚求，岳的友婚，拔要結婚，正然生存，了圖，忽這個三角，分奇愛艷，動開人得！

世界都花景背描寫巴黎青年男女香艷生活動人

是情史是笑史是戀愛的新戰術！

下期廿號放映恐怖神秘離奇巨片之王　棺材精　殭屍主角卑拉勒高氏大傑作

不日禮聘金髮歌舞團登台表演

東方戲院

即日放映

俄宮秘密冶艷神奇曠世無比震動全球美高梅超特製

皇后與妖僧

尊，伊桃，李安奴，巴里摩，一門三傑破天荒傑作

此片公演後，與俄官妖僧，年中糾紛始解，決賠償名譽，數十萬，補其大胆，而可想知。

皇室奢侈　教會專橫　軍閥暴虐　民衆掙扎

下期廿號換映　風流偵探

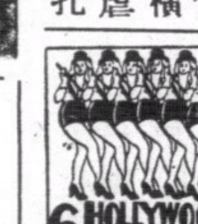

全場加插世界著名歌舞　金髮歌舞團　登台表演妙技

蓄儲保壽　勝於一切儲蓄

（一）保壽儲蓄　別種儲蓄，遇有需要，隨時易於提用，投保壽險，係屬强迫儲蓄，不易提取，可以達到儲蓄巨欵之目的。

（二）保壽儲蓄　滿期有還欵，娛老便有餘資，身故有賠欵，家庭即有保障，納費甚微效用甚大。

（三）保壽儲蓄　有意外雙倍賠欵之辦法，但意外傷亡，常有其事，既屬有意儲蓄，自應多謀一重保障。

（四）保壽儲蓄　能以少數博多數，常有繳交一二期保費者，收得大宗賠欵。

注意一　本公司新訂章程，保費低廉，保法完備，資本雄厚，歷史悠久，純粹華商組織，請君惠顧，無任歡迎！

注意二　本公司特聘馬惠文大醫師，爲各保戶及其家屬義務診病。

保壽章程　函索即奉

先施人壽保險有限公司廣告

總行香港

德輔道中一四四號　電話二五零七九

港聞之二

嘉華銀行局部債團會議

決請政府辦理收盤

延請律師遞禀經費由債權人捐出
嘉華人壽保險公司召開債權會議
一說復業計劃有實現可能

專訊　嘉華銀行、自歇業後、董事局于前日下午假座羅文錦律師樓、召開債團大會議、舉出陳達三等三人爲代表、負責辦理收盤事宜、唐德庭等以債權人資格、前曾假座皇后酒店召開會議、經一致議決贊同收盤、但採取何種辦法較于債團本身有利益、實爲當前最重要問題、乃于昨午三時、召開第二次會議、地點仍在皇后酒店二樓、到唐德庭、何家公、梁錫齡、冼卓文等數百人、上次會議、臨時主席唐德庭、

宣佈開會

何家爲當即宣讀前期議案、報告連日開支費用數目畢、唐德庭照例辭退主席職、公舉幹事會主席、唐德庭當選、何家爲提議、嘉華銀行決定收盤、事關債團本身利益、理宜將幹會擴事大組織、以便諮詢、以壯聲勢、決議（一致通過）、當由大會推某某等十五人爲幹事、負責辦理、其他債權人爲當然監察員、監視一切、何家爲提議、聘任律師

禀請政府

查封嘉華銀行產業、辦理收盤案、首由何君解釋、將收盤事宜交與政府辦理之公文、決議、（一致通過）、唐德庭提議、債權人持有一千元存款者捐二元、充作聘請律師辦理經費、不足、以存款多寡伸算照補、決議、（一致通過）潘錫齡提議、何家爲提請政府辦理收盤案即則通過、將來其他各種進行事宜、提議幹事會根據原則辦理案、決議、（一致通過）、主席宣佈散會、（中央社）

譚希夫談

新亞社訊、記者昨特訪該行總司理譚希夫、請其解釋自動收盤與政府收盤之利害問題、據談、敝行因週轉不靈、以致停業、決議收盤、外間或有未明瞭收盤之手續、在法律上、有限公司既收盤、此於其將來復業問題、絕無影響、倘自動收盤、既經通過、此爲過渡之手續、將由收盤人會議、視乎債權人贊成復業否、倘認爲所擬辦法可行、則由收盤人召集債權人大會、通過執行、自動收盤之信任問題、亦有法律保障、當不能越軌也、根據上述、以敝行現在之資產負債比對、兩者相較、資產尚有裕如、當然自動收盤於債權人有莫大利益、至將來復業能否實現、於營業前途有無影響、兄弟知債權人亦有考慮及此、總而言之、經過上述手續、於債權人利益得有相當保障、若謂交由政府收盤、費用浩繁、且不能謀復業、債團當受失損、以最近觀察、復業希望頗高、專行亦經財政及公安局查明資產與負債、亦認爲敝行資產裕如、當使敝行復業之進行云、（新亞社）

復業問題

新聞社訊、嘉華銀行自停業後、經股東會通過收盤、并舉出陳達三、潘耀榮、胡爾楝、爲收盤人、復得債權會議接納、昨日調查所得、估將半數之債額贊成復業、照某大債權人語記者、復業辦法已經有五十萬債額之債權人贊成、復業進行、總可實現、但此事須由收盤人再按開債權會議、正式通過、乃可入禀按察司署云、

保險公司

查嘉華人壽保險公司、原爲另一組織、該行停業後、當事者初仍欲繼續營業、嗣後再三思維、已覺無持續之必要、但爲顧全當事人之信譽起見、擬將保欵原數派回投保者、現下總司理已聯絡查事局招開債權人會議、茲將該通告錄下、啟者、本公司遵照一九三二年公司條例二百二十七欵、訂于一九三五年一月廿六日即禮拜六、下午兩點半鐘、在香港城多利亞城大道中十四號友邦行冼秉熹律師樓、開全體債權叙會、此佈、一九三十五年一月十五日、（新聞社）

李鐵夫畫展
今日起在鐘聲社開會

畫家李鐵夫個展會、由今日起至二十日止、一連三天、在鐘聲慈善社公開展覽、已紀前報、查李君在美術上、具有深長而偉大之歷史、爲世界名畫家之一、李君留學歐美四十餘年、受過二十多個美術學府之造就、其作品在歐美學府、東方人得爲該會會員者以李君爲第一人、爲我國民族增光、簡直是東方之美術代表、今出其歷年作品公開展覽、其中曾經萬國畫師會入選之名畫有二十幅、曾得第一名獎金者、十有一幅、其餘價值巨萬之佳作不下十餘幅、誠藝術界好消息也、

看更人跌斃

男子黃根廿六歲、昨日往恆生輪船、替代看更人、詎至昨晚九時許、黃在船上、偶因不慎、跌下艙中、當即撞穿頭顱、腦亦傷毀、同事即送至國家醫院救治、但因傷勢過重、延至下半夜、即殞命、（新亞社）

我新任國聯勞工局理事

李平衡過港

昨晨抵步即午原輪赴歐
兩年半任滿後始行返國

（本報專訪）我國駐日內瓦國際勞工局、理事李平衡氏、昨日偕其夫人及隨員李某、乘意大利郵船干德羅素號過港、赴歐就職、該輪於昨晨六時抵港、李氏即偕其夫人登岸訪友、并環遊香島一周、午膳後始登輪、該輪即於昨日下午一時離港、據李氏語記者稱、國際勞工局理事每三年選舉一次、此次新選理事任期已過半年、故彼任期當有兩年半、此次赴歐、須俟任滿後始行歸國云、

中央社訊、新任國聯會勞工局第十八屆理事李平衡於前十五日偕隨員楊德熙、趁意郵干德羅梳輪啟洋、昨晨六時半過港、抵步後、旋即登岸、訪晤舊雨陳克文等辭行、下午二時、原輪赴雲尼斯、轉陸往日內瓦、據李談、本人此次赴任伊始、無可奉告、關於我國及各國工廠檢查問題、仍須待六月四日第十八屆勞工大會時、提付大會表決、切實施行云、（中央社）

今日廣播秩序

（下午）十二時半、西樂秩序、一時氣候報告、一時一刻至二時一刻、轉播香港大酒店、四時至七時、中樂唱片秩序、九曲十三腔、『碧娥女士』、上林苑題詩、『月兒』、鳥石鳴琴、『呂文成、陳紹、羅漢宗、趙恩榮』、上海行、『錢大叔、黎寶銘、宋都文、錫六順』、道學先生、『月兒、余啓江、白駒榮』、白石橋、『少新權、上海妹』、坐茶寮、『新細倫、新馬師曾』、心聲淚影、『薛覺先、唐雪卿』、他鄉遇故知、『羅家權、月兒』、倩女離魂、『羅舜卿、蔡子銳』、斬馬謖、『飛影、妙生』、淡掃娥眉朝至尊、『白駒榮、千里駒』、弄玉簫、『薛覺先』、新毛毛雨、『王人美』、俾畧鏡之熱血鴛鴦、『醜魂鐘、小丁香』、七時、西樂秩序、八時、晚間氣候報告、十一時完畢、

亞爾西愛公司
在九龍設分行

亞爾西愛勝利公司、爲世界無綫電廠之表表者、所製各種無綫電收音機、無綫電唱片兩用機等、巧絕倫、皆裝配亞爾西愛勝利超等外差式綫路、電磁喇叭、新式音量與音玻璃制器、精妙動聽盤、故收音敏捷、放音清晰、茲聞該公司刻來本港開設分行、已擇定九龍彌敦道七四五號爲行址、並登報招請各埠經理推銷貨物、如願就斯職者、可到行面商云、

（中央社）

教育界

灣仔軒鯉詩道大同學校校長楊君鉞君、以本學期結束經已完竣、特請各校叢來校指導、並向諸生訓話、查該校校董顯光先生、於一月十七日來校積極指導、並向學生演說、又聞該校已擴充中學部、不日開始招生云、

▲南華體育會設在怡和街之耀庭小學、及西灣河之耀庭義學、定本月廿日、在加路連山該會協館、舉行第九屆學生畢業典禮、由該會名譽會長曾耀庭君主持頒證禮、又查該校最屆學生於各學科、均有優異成績、而尤以圖工科更爲特異、去年該校曾開學生成績展覽會、深得各界之讚許、現該校擬於行畢業禮之前、在校內開一學生成績展覽會、已定於本月十八日起、一連三天、此次有許多佳作較之去年更有長足之進步云、

尚有港聞在體育版

招請經理

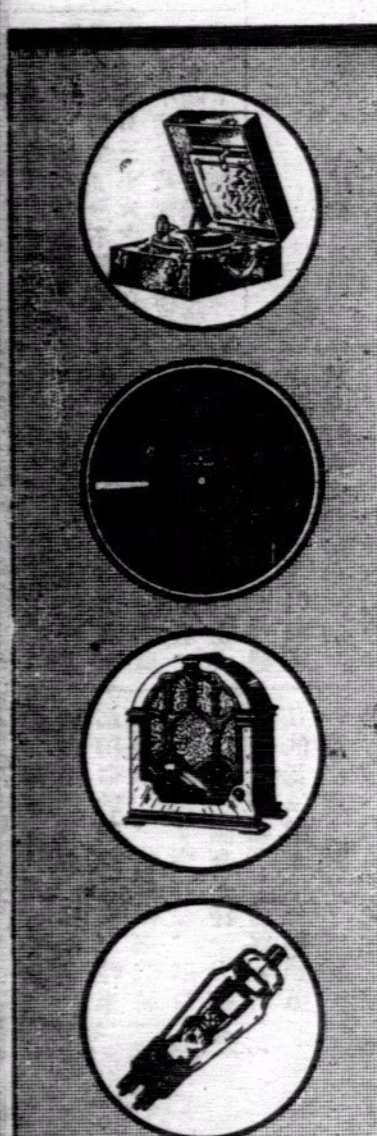

啟者敝公司刻在香港九龍彌敦道七四五號開設分行專辦亞爾西愛勝利公司各種最新式無綫電收音機無綫電唱片兩用機勝利原音唱片唱機雷電通真空管及無綫電應用材料無不精美耐久名聞天下茲因新張伊始特登廣告招請本港及華南各埠經理推銷貨物如有願意充任者請逕函敝公司或屈駕親來面洽無任歡迎

RCA Victor Company of China

亞爾西愛勝利公司啟

香港九龍彌敦道七四五號　電話五〇一〇四

鄺達源牙科

開業三十年專理牙科全部如鑲牙補牙脫牙洗牙醫牙止痛來爲中外人士贊許

大道中八十三號　電話式式一式五

贈醫不難難在爲何？

資望深：經驗夠：學識足：愈人多：任何久患頑症　祗限定每日四毫　藥費在內赤貧者免

襲常氏贈醫眼科

醫務所中環九如坊美輪街式號式樓　贈醫時間七午十二點至下午五點

興亞佛藥公司　胡孟華介紹

華僑電機捲髮室

科學新式柑油乾電髮機　捲髮特價　由八元起至十六元止

堅道七十七號　電話三六四零九

總代理香港德商波彌文洋行

"PROMONTA"

The Nerve-Food

補腦名丹

乃延年益壽粉也製自蛋白質含有鱗酸脂肪酸以及斐齡等重要成分全爲人體之滋養補品及完成人生之强記憶力不寒不燥散稱補中之王舉凡一切神經衰弱健忘頭眩身疲乏力不思作事及失眠等症服之莫不奏效神速即使平常無病者服之亦可健體美顏永不生病延長壽命

服法

保好油

保好油　行歐美五十餘年　乃德國保好大藥廠選料秘製而成經五十餘年之經驗專治男婦老幼外科雜症性和功效自出以來中西人士之驗者有口碑茲將其主治各症詳列下

主治　乃傷火傷花柳中暑　風濕骨痛神經骨痛　疥瘡大瘡無名腫毒　牙痛耳痛手足麻痛　癧瘍核塊各種痛症

俱用此油搽擦患處無不立效如不安驗者可將膿小許可免一切傳染病症居家旅行不可不備

德國保好大藥廠披露

COLLEGIAN STYLE HAIRWAVING PARLOR
30-A NATHAN ROAD KOWLOON

請注意高利頓理髮店之特點

不用剪，不用燒，全取荷里活最新巧技，及新裝，

由元月十五日至二月一日　電髮特價十元　熨髮祇數分鐘可完快且妥當

電髮熨髮技師由女西人當任

光顧電髮者請預早一日通知

地址尖沙咀彌敦道卅號A二樓電話五八零一八番（田記閣花店樓上）

香港美源有限公司

聘請藝術家到港

本公司特聘沖晒影相名師張述籛君到港張君曾在本港景康攝影室巧手沖晒藝術攝像而於沖晒位架非林尤爲特擅已得各界信仰如蒙賜顧請到皇后大道中三十七號本公司無任歡迎（電話二七八九一）

注意　每日起相時間下午五時

美源有限公司謹啓

張跛仙

上書韓復渠

「子胥隻簫吹遍吳國都市　馮驩長鋏只彈孟嘗之門」

韓賜五十金勸令回家

（濟南通訊）最近有一六十二歲老腐生、自稱張跛仙者、牧李太白故事、上書韓荊州、實羿文章、求一枝之寄、韓在省府大堂延見、畀以五十元、勸令還鄉、致街上觀者如堵、爭傳奇事、茲將其經過分述如下、

請給階前盈尺地

肥城縣人自稱張跛仙者、日前有函致省府秘書長張紹堂、並呈主席韓復渠、函內稱現年六十二歲、三十年前前清光緒時食廩、亦曾歷應鄉試、終不得售、半生攻苦、未遇知音、迨至暮年、備遇窘困、薄田十數畝、八口之家、不能存活、請給階前盈尺之地、激昂青雲、函中並誹聯云、「予胥隻簫吹遍吳國都市、馮驩長鋏只彈孟嘗之門」云云、

兄妹三人同日生

韓主席新年過節、清理積案、張跛仙命其子張汝取扶至省府、叩韓請見、韓即在大堂延見、張行路蹣跚、見者匿笑、問其所欲、述同前情、並謂有兄一人、妹一人、雖不同胎、而誕生之月日時並皆相同、此亦一異聞也、韓問以汝年歲已高、走路又不便利、有何事可作、張謂雖走路不便、文字事尚可担任、請求栽培、韓笑云、汝三十年前文字、現在恐亦不適用、依余勸還是回家好、今給五十元、以作路費、張又請與其子張汝取一工作、並謂小兒靠須與我服侍、晚須抵足而眠、以資取暖、若小兒有事作、我亦須留濟南、韓仍勸使回家、回家後想法子、我有可幫忙、無不幫忙、汝子縱有三五元之事作、汝又不能片時離開、還是相隨回家好云云、張當領得五十元、稱謝而出、

長沙市民呈請

禁影院男女同坐

黑暗之中……摸私接吻　有關風化……有礙治安

（長沙訊）湖南省自何健提倡舊道德復禮教後、一時復古空氣、甚爲濃厚、最近有長沙市民若干人、具呈省會公安局、請禁電影院男女同坐、原呈略云、『長沙各電影院、每多男女雜坐、黑暗之中、一般青年男女、因一時性慾衝動、摸私接吻、時有所聞、匪特有關風化、抑且有礙治安、影響社會、實非淺鮮、若不從嚴查禁、不足以儆姦邪』云云、

蒙古買馬三手續

『套』『拴』『壓』

完此手續始能南運

（包頭訊）中國人所騎的馬、來源都是內蒙一帶的、我們要知道、馬的天性、跑和虎很一樣的野暴、並不是從蒙古地方把馬買來、便這樣馴順的供人騎乘、其中由山中的野馬變成騎乘的馴馬、這一段過程、要經過很多很多的手續、其中主要部份、可以分做三項、第一是『套』馬、第二是『拴』馬、第三是『壓』馬、——這三種手續、也就是三種人的三種絕技、無論何人沒有這三種手續、這種情形之下、人也不能騎的、在兩個時期便可以領畧、茲分述在下面、

套馬

買馬、向來是論『溝』而不論『匹』、所謂『溝』者、意即小溝、因爲蒙古的馬販、對於自己溝中的馬匹數、自己也弄不清楚、所以賣馬的時節、只能論溝、而不能論匹、買馬的、只去打聽某人溝內的馬、大約比較多些、便可同他講價錢、價錢論定、蒙古馬販、便開始由溝中向外面『套』馬、套馬是這樣一個笨的法子、一個人騎上一匹馴馬、拿着一個套馬笨子、直跑到溝裏面去、向有馬的地方疾馳、遇到便用馬笨子向野馬的頭部套去、野馬機警得很、牠明白是來套牠、便把頭扎在你所騎的馴馬底下、套馬的人、這時候便施展本領、把牠套上了、馴馬知道主人已經把野馬套住、便急急的跑出溝來、套馬的人、双手攏牢馬竿子、野馬跟着跑出來、這種套馬的手續便算完成、如此一一的向外面套、雖說是一種笨法子、但卻不是外行人所能幹得來的、

拴馬

馬改套出來、野馬自然是野勃勃的難於收拾、這時候有一種專幹「拴」馬營業的人、這種人並不是蒙古人、以河北南部的人爲多、只要馬一出溝、他們便出一個人住馬的鬃耳、同時在自己臂上、搭着「籠頭」、趁着野馬四足亂跳的時節、冷不防向馬的下用力猛踢一下子、野馬抬頭的當兒、拴馬的人一手馬耳、一手卻把「籠」上了、這種拴馬的工夫、卻不在套馬之下呢、馬既畢、馬的野性依然如故、仍舊不能拿來騎乘、所以還要施行第三步手續、壓馬

壓馬

『壓』馬、是一件要緊的工作、這種工作、都是蒙古的十二三歲女孩子的工作、所謂『壓』馬、並不是像舊式結婚的『壓乘』之壓、而是以力量來消滅馬的野性之謂、這種女孩子、的確了得、看她小小的身軀、無論馬是如何的跳動、她們只一抓馬鬃、便飛躍到馬背上去、然後用足盡力打馬腹、馬拚命的向前跑去、往來沙漠中、約有兩三個鐘頭光景、才跑回來、這時候的馬、滿身是汗、力疲筋盡、停在那裏打哆索、有的竟臥倒下來、經過這一番鍛度、野性早已消滅無存、一聽人們把牠連的在一起、但是這種絕技、也只蒙古的女孩才能作得到呢、三種手續完備、然後才能南運、

定縣發現

大黑蠍

身長尺八　卒被擊斃

（定縣訊）定縣第五區趙村、村西有古城一座、相傳漢代中山王鴆之盧奴縣之城址也、在東漢景帝取消苦陘、安喜、盧奴縣後、至唐代又建爲大寺、至民國三四年、定縣縣長與學起見、作主將寺拆毀、呈報教育廳批准、改作學校院址、最近鄉長曹化民等、目的除學址佔房外、作爲學園、曠城垣坦平、將空招集全縣壯丁二百三十名、分組拆攤、第十八組中壯丁李多魚兒、在西南城垣上、拆出大黑蠍子一個、足有一尺八寸餘、掉在城垣南邊外、霎時壯丁百名、一齊動手、用大土磚拋擲、竟將大黑蠍打死、

大安意外保險賠償週妥　鳴謝

啓者弟向大安意外保險公司買燕梳保票保四四式零號前因事返中山縣適于夏歷玖月廿六日由石岐搭岐關長途汽車出澳門因撞車發生意外搭客當時斃命及受傷者多人弟雖受傷幸能脫險被救起送到中山醫院救治即回港報知該公司至今全愈蒙保險公司慰問週安及照章程賠償快捷希望各界咸知大安意外保險其保費保輕微但遇事助益實大保爲個人往來出入起居動作唯一安心之保障確實于社會大多助益爲特此鳴謝

九龍城新街市魚欄合利號賴來謹啓

香港聯泰銀業儲蓄接揭有限公司廣告

本公司額定資本壹百萬元經在香港政府註冊專營儲蓄存款接揭等業務如常　惠顧請到德輔道中弍百七十弍號本公司接洽爲荷

（電話弍五五叁零）

附儲息價

活期儲蓄週息二厘　一年期週息四厘半

叁個月期週息三厘　二年期週息五厘

六個月期週息三厘半　三年期週息五厘半

聯泰銀業儲蓄接揭有限公司總司理譚煥堂謹啟

LUN TAI FINANCE SAVING & MORTGAGE Co., Ltd. No. 272, Des Voeux Road Central

香港聯泰燕梳有限公司廣告

本公司開設二十餘年之久實備資本壹百五拾萬元經在香港政府註冊專營各埠水火保險業務交易通融賠償敏捷久為各界信仰如常　賜顧請到德輔道中弍百七十弍號本公司面商各處商埠請向分局代理接洽為荷

（電話弍壹一叁壹）

聯泰燕梳有限公司總司理譚煥堂謹啟

THE LUN TAI MUTUAL FIRE & MARINE INSURANCE Co., Ltd. No. 272, Des Voeux Road Central

POLAR

新到特式男庄包白金擒嘜跳字砦皮帶手馬表

特別大推銷

原價弍十八元

減沽一十六元半

香港 利安鐘表行

大道中一百卅四號　電話弍一六六一號

美人與愛情

愛情雪花　質料精美　特別製造　裝璜名貴　清香撲鼻　耐久不蔽　諸君採用　定稱實際

到購無論藥品化粧品五毫以上者　均贈美人畫壹幅

香港二天堂白

洋貨公司均有代賣

好一個奇怪的茶會

某君特請某運動團體茶會，可是大家到去的時候，席上並無茶，亦無汽水，又無餅果，這眞奇怪，究竟擺些什麼，一看不免令人叫絕，桌子上面，擺着幾堆虎標八卦丹，未幾，主人徐徐走來，說聲道歉，並云，諸君請勿怪，我因爲諸君飲得多，吃得多了，所以不預備茶水餅果，僅預備些虎標良藥八卦丹，諸君可各携幾包，當要出場運動的時候，就含一片在口裏，包管諸君生津止渴，歷久不竭，百戰百勝，大家聞言，又喜歡，又感謝，各拾幾包八卦丹即赴運動場去了，

儂愛特別東西及特別的味道

儂性好異、凡物之特異者、皆喜愛之、故一試（當得及芝格）之膠糖、則常愛之、因其香味、確與別家不同而有特別之美點、對於牙齒衛生補益極多。

醫生及牙科專家、常云人之常嚼膠糖者、面部得有適宜之運動、則面肌充實、不但貌美、即牙齒亦色白如雪、牙縫清潔、永無牙痛、口氣常鮮、食味亦美、消化有力、精神常暢、惟請記憶、上列功効、僅能得於美國出品、馳名環球之……

當得膠糖……及……芝格膠糖

Tempters

CANDY COATED GUM

ADAMS

Chiclets

REG TRADE MARK

CANDY COATED GUM

味有五種每包四粒五仙。

愛情接吻、交面抱舞、夫妻對談、交際談話、唱歌演講、常因口氣不清、討厭對方、極宜慎重預防、口中常含一二片之（新新口香片）清香馥郁、煙後含之、潤喉止咳、（香港歐必成有限公司總代理）

紙包一角　鉄盒弍角半

SEN-SEN

Marque Déposée　Marca de fábrica　Eingetragene Schutzmarke

川新省府秘書長談

匪入川企圖難實現

匪弱點極多已成弩末短期內可殲滅

川政革新省府日內可成立

（重慶快訊）川北前綫、近無異狀、惟綏定附城一帶、赤匪夜間常以游擊隊向川軍侵擾、川軍深知其意在擾亂、亦祇以少數部隊應付、川軍原在石龍溪、刻已進展至十數里前之苦竹溪、築工嚴守、至入黔之劉穆兩部、刻正向湄潭前進、陳鳴謙師、已由涪陵出發前方、郭勛祺旅、亦開至綦南扼守、黔匪入川企圖、絕難實現、新省府成立日期、聞準在本月中旬、記者爲明瞭勦赤及中央革新川局各情起見、昨特往訪新省府秘書長鄧鳴階、當承接見、

勦滅殘匪定有整個計劃

記者首詢以目下勦赤情形、據談、中央對於勦滅殘匪、已定有整個計劃、劉總司令所執行之一切命令、悉係秉承中央意旨而行、中央決以最大力量、援助川省勦匪、此次江西殘匪突圍、表面上看似猖獗、實則匪之弱點極多、已成弩末、觀其處處避戰、即爲明證、

匪弱點極多最大者有二

其最大弱點、㈠匪部士兵、多下江籍、此次由贛竄黔、多係強迫而來、如經接戰、必不攻自潰、㈡匪部自去年十月突圍以來、奔馳數省、精力極疲、兼以匪乘不耐川黔困苦、入黔以後、多已表示消極、祇以匪首監視極嚴、無法脫身耳、㈢匪部無機槍大炮、平時作戰、專恃步槍、自在贛迭受重創後、子彈消耗殆盡、此次竄黔、受中央軍十八個師跟追、沿途復遭湘、桂、黔、各軍堵擊、損失極重、據目下估計、匪部槍枝最多不過兩萬枝、今後川黔大軍、再會同協勦、決可將其在短期內殲滅、

剿匪軍事革新政治並重

記者復叩以革新川政問題、鄧氏答、關於革新川省政治問題、中央決定與剿赤軍事、同時並舉、其用意即欲以政治力量、促使軍事成功、江西成例在前、可資參考也、鄧氏又謂、新省府成立日期、當在參謀團來川後、余之赴省日期、亦約在此期、內云云、

南川建連環碉堡防共匪

又江津、綦江、南川、桐梓、水、合江、六縣聯團辦事處已成立、推教導師葉旅長沛霖爲主任、並電請川黔首長、調動各縣聯團、增防烏江、以固黔北、而保川南、又南川縣府昨議決防共事宜三項、㈠沿界各地增築聯環碉堡、派團丁晝夜梭巡、如遇事變、即鳴警號、當地軍團得知、即加緊戒備、協力保境、㈡採取防共會組織條例、於水江鎮成立事務處、分糧食、訓練、兩組、並聘請軍事專員、負責辦理、以鞏邊務、㈢自赤匪西竄後、黔境難民逐日增多、應派專員查勘、庶免流匪乘隙滋擾云、

上海永安銀公司

改組成功定期復業

總理歐建成經理沈祖福

董事照舊資本如數收足

（十四日上海快訊）永安銀公司、於去年十二月十二日停業後、今已改組成功、定二十一日復業、由歐建成任總理、沈祖福任經理、茲誌詳情如下、

改組成功

永安銀公司經董事會籌劃、改組復業後、今總理歐建成、已由香港返滬、經一再協商改組、已告成功、該公司資本總額原爲五十萬元、當初開幕時曾收半數、約二十五萬元、今經董事會決定、各股東認定之股、如數繳足、現已收足五十萬元、決定復業、

通告復業

北四川路總公司及霞飛路分公司、昨十二日起門首已將停業佈告揭去、新貼紅紙、永安銀公司訂期復業通告、茲錄如下、「本公司董事會議決、訂於本月二十一日上午十一時照常營業、永安銀公司董事會」、並於今日下午二時、由總理歐建成及經理沈祖福等、在總公司召集全體職員訓話、

職員名單

改組後、總理仍由歐建成担任、另聘沈祖福任經理、至於董事照舊、名譽董事長李杜・董事長鄧銳寰・副董事長王家楨・董事莫德惠・林康侯・張子廉・葉漢丞・沈忱湖・錢幼菊・彭粗匯・姜琦・顧春濤・歐建成等、

去年陝省

棉產豐收

百萬零四千担

（十四日上海快訊）全國經濟委員會棉業統制會昨發表消息云、本會自去年四月在西安成立棉產改進所後、總合去年在陝西一省共植棉花七十餘萬畝、比較前年增加百分之八十、共計收穫棉花一百萬零四千餘擔、較前年增加百分之九十五、棉產合作社已設立十七處、社員有一萬六千餘戶、在運銷方面、因受輕利借貸及均加軋花打包設置之益、每擔棉花可節省成本五元餘、更以品質改量、水份減少、每擔可多售四元以上、總計每擔皮花、農民可直接增進十元之收入、至於種籽改良及產量增加等利益、則尚未計入云、

湯仲明發明

木炭汽車全部成功

招待徐佩璜等試坐認爲滿意

將大量生產以應各省之需求

（上海通訊）木炭汽車發明家湯仲明氏、自向實業部請得九年專利後、于去年多初、由京來滬、在楊樹浦齊齊哈爾路二七〇號、創設仲明工廠、製造木炭汽車、業已全部成功、昨日下午四時、湯氏偕同車夫、駕駛自造之木炭汽車一輛、前往楓林橋市公用局、請局長徐佩璜氏試坐、陪同試坐者、有該局張科長及南昌行營秘書范爭波、同濟大學唐英、中國公學秘書長朱應鵬、暨京滬大同社社長姜頴初、張季平等多人、環行滬市一週、徐局長等均極爲滿意、蓋駕駛完全與普通汽車無異、而經濟則較普通汽車相差六倍也、並悉該廠現正大加擴充、加工製造、以應河南、四川、等各省需求、並改組爲公司、由黃金榮氏任董事長、范爭波氏任總經理、今日則將請王曉籟、潘公展、等試坐、以証明國產汽車之成功、不日並將招待新聞界、以資提倡云、

滬藏間電報

日內可通

拉薩電台竣工

邊省誤會可釋矣

（上海快訊）我國邊疆各省、向以交通阻滯、政情隔閡、且常爲外人發出種種挑撥離間消息、致中樞與邊省地方政府、發生誤會、同時外人更利用上項不準確消息之傳遞、作爲侵蝕我邊省之政策之張本、我政府當局鑒於此點、特合由交通部籌劃、展拓邊省電政以正所聞、茲據本埠交通界息、關於邊省展拓電政事業、前次黃慕松專使入藏致祭達賴、交部曾托携有裝設無線電機件前往、先設總電台於拉薩、將來並於前後藏、各設分台若干、現拉薩電台、已將次竣竣、在本月內可與上海通報、往日須由英印轉遞電報、今可不必輾轉延時、外人離間之技倆、從此亦可減削云、（十四日）

經濟專載

中國經濟危機新趨勢（二）

千滄百孔

三、金融恐慌之激化

因中國原料品及出口商品價値減低、需要減退、以致世界經濟恐慌之巨波沿一九三零年以後之銀價急激低落之路線而隨之增加、在中國之本位貨恐慌、因與銀價低落有密切關係、早故更呈現爲社會、中國貨幣價値之跌落、乃始于兩銀、其次爲銀元、銅元、以及於紙幣、因銀價跌落、形成進口商口價値之飛漲、騈致中國本身工業品之價値亦因以飛漲、又以貿易上不相等之交換、而中國之貨窮乃愈形激化、

中國金融界之動搖、因受美國銀政策之影响而更激化、所謂美國銀政策、即美國抬高銀價政策是也、十月十五日倫敦銀市場、亦一九二九年以來之最高價格、因此中國途實行急遽緊縮、於是農產物以下所有商品及有價證券之市價一律低落、輸入增加、輸出困難、國府所恃惟一之財源關稅收入鋭減、不但官商同受痛苦、且前年以來從內地集桂於上海市場之銀貨銀塊、似黃河決口之勢、從去年初起直至今日爲止、流出於倫敦及美國者、計有二萬萬餘元、使上海方面之通貨緊縮益加速率、遂至於發生金融恐慌之憂慮、因此乃對美國提出抗議、要求緩和、但美國不予首肯、銀之流出、其勢更激、因是、於去年九月九日下外國匯兌管理令、又於十月八日發佈銀輸送取締令、但皆無效力、銀之流出、依然繼續不絕、結果中國乃於十月十五日發佈銀出口稅之加徵與平衡稅之新設、在事實上無異於禁止銀之輸出、因是、上海之對外匯兌遂驟跌、中國國內之銀價、即銀元之貨幣價値亦跌落、竟能阻止通貨膨脹至某程度、同時、中國國內之銀市場、遂與海外市場絕緣、此種中國之政策、雖暫時覺得樂觀、但銀之流出仍不停止、銀之向內地逃避及埋藏他處者爲數甚多、途使上海之金融梗塞、而呈現從來未有之金利暴騰、一方面、上海之金融市場完全不安、銀皆向香港及他埠逃避、愈增金融不安之度、市場中謠言繁興、人之混亂、迫至歲暮、一般人士、始以真面目考慮貨價格降低之議、而今上海金融市場乃因其浮動不已、若聽令以後、美國再强化銀政策、或積極化銀政策則中國必將依降低通貨價格之方法以應付之、總之、因歐洲本位貨幣之動搖、美國景氣恢復之濡滯、國際匯兌之搖動等理由、以致撼動中國金融之巨波將超越平衡稅而襲來、亦未可知也、果然如此、則因通貨價格之降低、中國或將被誘入通貨膨脹之激浪已矣、此事自去年以來、中漸露其萌芽、總之、中國金融界之將來、對內對外皆遭遇未曾有之危機、乃可斷言之事實

四、外國資本之猛進

半殖民地之中國國民經濟、因外國資本之侵入而陷入殘態的過程、今更無待贅言矣、提及中國最近經濟恐慌之原因、不可忘却列國資本之侵入、近年來中國之歷史、依列國資本之侵入、已由列國執其牛耳、自不待言、而此事自去年、來、更形激化、中國向來混入世界資本主義國家商品市場之爭奪戰裏、最近因中國國民之購買力驟減、於是運入中國之輸入品數亦逐年遞減、但去年上半期之輸入額、有五萬萬餘元、比前年同期減少二萬萬元、在始此情形之下、列國所注重者爲資本輸出、而不復在商品輸出、因爲當然之勢、現在列國正在謀劃籌資本之輸出、利用中國之低廉勞動力與原料、以節省運費、保證其獲利、期減輕依恐慌所受之損失、

千培格氏曰、「帝國主義諸國之資本主義之深刻危機」現正使中國方面之經濟恐慌非常尖銳化、最近又使之深刻化使中國之經濟恐慌成爲世界資本主義體制有光榮之危機之主要構成分子、」此實堪稱爲至理言、最近帝國主義已經將其戰策改向、從商品輸出而移至資本輸出、固明如觀火者也、列國對華投資、在一九二零年、如七八七、九〇〇千美金、但一九三一年、已增至二八三、二四三、五〇〇千、金、歐戰前列國對華投資美每年約增加五千萬美金、但一九二八年、則增至九千六一萬美金、一九二九年、增至百萬七千萬美金、一九三〇年、增至二萬二百萬美金、列國對華投資之累增、可見一斑、至一九三四年爲止、各國對華投資據上海社會經濟調查所發表、合計爲三十二萬美金、列國對華投資、數目之鉅、可想見矣、除此以外、尚有爲民政府之價務、其八成係屬外債、此則又不可不加以考慮、

去年以來各國從事於投資競爭、此等列國之競爭、大有激化之趨勢、國聯藉口於對華技術援助、提聯合英、美、法、意、比五國、組織一大組合、實行大規模之對華投資、旋因日本之反對而止、本年可豫料者、列國之對華投資戰鬥必依然繼續進行其結果、行將出現列國在華企業之膨脹、同時、中國民族工業益入窮境、而列國在政治上經濟上對於中國之支配力、勢必愈形强化也、（完）

南華日報分類廣告

價目
（一）每三十字每日收費三角不足三十字者照三十字收費
（二）三十字以上每增一字加收一仙
（三）至多以一百字爲限超過一百字作普通廣告計(長期刊登另定優待)

請以電話或函件通知本報廣告部當妥爲刊出

買賣

▲新打樣機出賣 某報有新打樣機出讓約値一百三十元有意購買投函本報信箱七〇號

▲洋樓出賣 茲有單邊大洋樓一坐共四層連士庫五層在中環適中地點價甚相宜合意者請投函本報信箱六十四號

徵聘

▲某君擬聘日文教師速成日文男女均可如有欲就斯職者請詳函本報信箱八五號

▲徵求漫畫 某畫報徵求長期漫畫作家酬金從優請投函本報信箱九〇號並附近作一幅合意即函覆

▲徵銷中西藥品 不論中藥西藥欲在四邑覓一般實商號代理推銷得力者請將藥品商出品廠列明投本報信箱六十當有答覆

雜件

▲代郵 麗嫻姊：請示音址、有暇來舍一談、因有要事磋商也、葉惠波啓。

▲代郵 朱清宇(鑑庭)先生鑒請示通訊處爲荷文啓

▲芳華哥鑒 前事如在目前何覺反顏若不相識請來面釁一切妹美露啓

招生

▲夜學招生 某中學教師擬以餘暇教授英文數學夜學每星期三天有意就學請函本報信箱三十五號接洽

▲教授西畫 某名畫家招收私人學習西洋畫法請函本報信箱二十四號接洽

其樂眼鏡公司
大道中五三號
老花近視平光眼鏡種種皆備

祖傳七代
蔡德芬專醫眼耳鼻喉頭部痛症
本館專醫眼耳鼻喉、在港歷經十載、舉凡紅腫痛淚、點膜障翳、一切眼患、耳鳴耳聾、耳癰耳膿、耳腫耳痛、鼻淵腦漏、常流清涕、鼻痔鼻瘡、鼻塞不通、不聞香臭、常流鼻血、白喉蛾喉、喉痺喉痧、諸般喉症、頭痛、口舌腫痛、頸癧痰核、頭部一切症痛症、一經診決、包醫特別妥當、
▲本館設在灣仔交加街第十八號惠仁堂(電話)二二七四三七
▲老館廣州河南徽珠橋龍溪首約七十八號
▲分館大道中第一七六號何東行三樓(電話)二二七零九

梁培基發冷丸
諸君買藥認正字號提防影射以杜僞冒
梁培基發冷丸真藥每包二毫近有平藥影射特此刊登廣告
近有欲乘本館加價之期以平藥售與代理使其代爲推銷茲迭接購用無效者來函囑爲廣告免爲所悞功德無量云

周星海牙科
寓大道中一百四十五號二樓

鮑鴻光專醫

耳鼻喉
醫眼常常止痛退紅消腫除點膜去肉砂耳鼻喉科亦以妙法新藥療治奏效神速診金四毫灣仔大馬路一一五號二樓

好食野味留心
撈倒野須注意
弟前月與友數人同赴馬交消遣買醉尋歡樂誰料樂極悲生不數日即患白濁每逢解手痛如刀刺膿血淋漓更發大脾頭之核暫大其痛行動不良屢醫罔效後幸得友人介紹毒症專家黃博濟治理處施妙術痛苦立除連治數天則各病皆愈現隨便飲酒食物皆不復發黃先生之醫術精深無匹社會人譽有昔博濟撈野無閉翳矣一般撈野者祈留意焉

女醫鄧蕙芳精理毒症外科
尖沙咀漢口道四十三號曹桂明謹頌
港澳醫務所 大道西二百卅一號 新馬路三十九號

專(鑄)
字粒花邊發客
初號 大號 式號 三號 四號 五號 六號
印務用品一概齊全
物美工精字畫清楚玲瓏久印不變聚優印務界 諸君購用者無不稱美焉
諸君光顧仰祈留意
價格克己 全副零沽
香港廿七號利街七號有限 少坡鑄字公司啓

廣達源牙科治所
大道中八十三號
電話二二式一式五

精緻日曆開始贈送

本行由十二月初一日起
（凡購買）雙妹嚜貨品五毫以上者
贈送乙亥年精緻日曆牌一個或月份牌一張以酬雅意
惠顧諸君幸留意焉

雙妹老牌雪花膏

除斑去晦養顏潤皮
美容妙品四季咸宜
摩登仕女不可不備
各處有售

雙妹老牌茉莉霜

深大洋樓招租
山村道九號樓下地方寬潤雅潔通爽有大房四個電燈水鏍水廁浴室工人房洗身房伙食房工人水廁等俱備有意租住請到面商

廣生行有限公司啓

雙妹嚜艷容霜

此霜有鐵肌膚美顏色之功綠其質係常理皮膚血份之品時常塗抹能令肌肉寬潤容色增華況奇香濃逸遠勝蘭麝而男婦洗面後肉紋緊縮及爆拆凍瘡與肌膚粗魯等搽之立即寬滑幼嫩確爲修理外觀之艷容特出佳品與市上汗牛充棟之化裝品較之不啻霄壤矣
大瓶三毫半 小瓶一毫半

雙妹嚜口唇爆拆膏

寒凍天時氣候涸燥手足面部之爆拆已有雪花膏茉莉霜等爲之潤澤但口唇爆裂亦爲要緊故本行製此口唇爆拆膏以供口唇皺裂者之用且此膏清潔爽潤館增朱唇之艷麗况氣味芬芳眞有吹氣如蘭之妙也
每筒價銀二毫正

雙妹嚜爆拆水

秋冬天時風寒雨凍肉紋粗魯者則頸面手足難免爆拆之患若將此水搽之自然寬滑如常若以之開粉塗面尤覺馨香潤滑且能與皮肉相食不至脫離之弊如用梘洗面後其面皮緊皺者搽之亦即寬爽矣
每瓶價銀一毫

雙妹嚜美髮霜

此種美髮霜乃選用精良之藥料以最新之科學方法配製而成能使髮絲柔軟光亮可鑑芬芳不膩且能保存髮絲之天然美麗誠理髮之無上妙品也
(價目)大瓶五毫 中瓶三毫 小瓶二毫

雙妹嚜千日香

市上香水雖多然物美價廉者惟「雙妹老牌千日香水」而已香味文雅獨得顧客之歡迎宜其銷路之廣遠與別牌香水之上諸君購買香水之時須注意「雙妹老牌千日香水」方保眞實可靠之貨色
價目 大號五毫半 二號三毫半 三號二毫四 四號一毫(連火酒稅在內)

勁草

第二四三期

論「現代」詩 (二)

・劉火子・

㊀

這是一個不幸的消息，「現代」雜誌決計停刊了。這，在目前的中國文藝界裡，無疑是一件巨大的損失。原來自從一二八戰役發生後，中國的文壇在砲彈與火光中被破壞了基礎。最顯著的事實，就是有着長久歷史的小說月報及幾種有名的刊物都飲彈身亡。停戰後，至今已是三年了。小說月報迄無復刊消息，其中雖然也有幾個刊物不怕艱苦地出現過，但到底因為種種客觀條件的苛刻，大都不能賡續幾期，便溘然長逝了。(註一)

但話雖如此，在滬戰後，能夠辦理得比較認真而又不至中途夭折者卻有一個，這就是「現代」。

牠發刊于一九三二年，滬戰發生的那一年五月一日。直至如今(一九三四年十二月)已發刊的有六卷一期，合冊一冊。編者最初是施蟄存，四卷一期後，又多添一個杜衡。在發刊之初，施蟄存也曾宣示過他辦刊的態度和主張，他說，我「對於以前我國的文學雜誌，我常常有一點不滿意。我覺得牠們不是態度太趨於極端便是趣味太低」。為了這個原故，便打算「把本誌編成一切，文藝嗜好者所共有的伴侶。我不希望我的讀者逐漸地離開我。(除非他是不了解文藝本身精神的)故我當盡我的能力來幹」(註二)在這樣的文藝觀光下，「現代」是一天天的走上繁榮之路去。雖然每期的消數我們得不着正確的統計，但是牠在中國文壇上面卻有着優越的地位和多量的讀者。固然，這並不是完全由于施蟄存努力所得的結果，主要的原因，還是由滬戰後，社會情形的變換，以及文藝界的災荒，使嗜好文藝的青年飢不暇擇。

「現代」在辦理的精神上，我們找不出理由加以非難。就是內容質量的估計，也不至使我們過于失望，當然，其中的作品還有很多須待斟酌的地方。

對于新詩運動的努力及其勞績，我們是不可抹殺的。原來我國的新詩運動，自從胡適之的「嘗試」失敗後，直到如今，都不曾立下牠的基礎。在過去，差不多每一部刊物都不曾給牠一個比較重要的地位。詩之刊登祇是當為一種補白而已。但是「現代」卻不然，牠對于新詩是十分看重的，雖然牠也曾一度的對于詩不肯發給稿酬，實在有點歧視。(註三)但是詩之刊登，能夠給以非補白的地位，以及新詩人的提拔，都足以補過。

在這種情形之下，所以牠自發刊至今，不過區區數十冊，但是陌生的或是熟稔過詩作者的名字，在牠上面出現過的不下九十多人。(譯者除外)詩作共計二百數十篇；這數目不能算驚人。

由於牠對於詩有着獨特的見解，所以被刊登的詩大部分都有着一種獨特的風格，題材，為了這而引起微小的論爭，也曾有過好幾次。總之「現代」是一個對於詩目加以提拔而又有着牠本身的見解的刊物，這平時稱為注意到牠的人，都不會否認的吧。

惟其如此，在文學在鬥爭上顯現着重大作用的今日，牠的勞績，我們自然要表示敬畏；但是因為牠對詩太看重和擁有多量讀者的原故，(註四)所以為了恐怕這多量讀者走錯了路途，對于牠底詩的見解和題材形式等等，還得要加以清算的功夫。

這是所以要寫這文章的原因。

(註一)滬戰後，文藝界曾盛極一時，但不能持久，瞬間停刊者，不知幾許，如文學月報北斗等是。

(註二)見創刊號「編輯座談」。

(註三)見三卷四期「本刊徵稿規約」。

(註四)現代發刊剛過四期，投寄詩稿的人佔全部稿件十分之七八。寫詩的人已如此，其餘讀詩的人更不可數了。參看一卷四期「編輯座談」。

(未完)

還鄉 (一)

・韓五・

㊀

從傷兵醫院的大門拐了出來，林標好像被幽禁多年的囚犯似的，輕鬆地歎了口氣。用那隻獨眼瞧瞧守門的，他又慶幸起自己的受傷來了。雖然在傷口還沒有痊癒的時候，林標的確是吃過一點兒苦的；到現在，可就不同了哪，他可以自由地出進；還有──哼！你瞧那傘紅帶子佩着的獎章，這不是很可以証明一個人替國家盡力過的嗎？他的視線一碰到這掛在胸前的一幌一幌的獎章，就忘記了自己是曾經在戰場上發打賭了一隻眼珠子的了。

「老林，恭喜，恭喜……可以出院哪？」

「哼！二個多月了，還想死在那裡嗎？」

歇一下，又加上一句：

「你瞧瞧我的眼珠子!?」

「有什麼打緊，獨眼才是……才是英……」

王勝記得有個英什麼的，那就是時常聽到人家拿來說一個人高攀了的最好不過的說話；可是──嚐哪，這一忽兒他正想拿來安慰林標一下，卻偏又忘記。他搔着頭皮，摸不出來。……

「英……英雄？哼？，放屁！瞧瞧我這麼一副臉咀兒也會有出頭的日子哇？！」

「……………」

那麼兒說着說着，林標跟王勝走到熱鬧的街上來。

林標第一次出來，他的獨眼好像消受不了那些市鎮上的點綴品似的，貪婪地轉動着那隻右眼，擂着流水那麼地擠着的人。

「老王，禮拜天？怎麼人比往常的多？」

「我也不明白這個什麼道理呀。我想，窩子裡也旺了許多哪！」

「哼！你這東西就永遠祇記得窩子，媽的，說來你也許不相信，我是不挺窩子的。」

「不挺窩子幹嗎兒？」

林標偎突了笑，慢慢吞吞地：

「我──有──老──婆……了哪！」

「哼！誰個沒有，你的就帶在身邊？」

「知不知道，我就打算回到鄉下裡，我的老婆子……，比那個還俏！」

林標揹着他前面走過的一個穿紅袍子的女郎，怪驕傲地。

「你就祇會這一手，俏不俏只有你自家兒知道，」王勝那裡聽得過這麼一錫神氣，「又沒有人拿你的老婆子來比賽！」

沉默。林標沒有聽見似地。

三月的太陽，和靄地映着林標的老掛着微笑的臉，和光禿禿的沒有頭髮的腦袋。溫柔的春風向人們的臉上撲過，汽車也在路上追逐着。

熙熙攘攘的大街上，林標又想起他別了幾整五年的故鄉，在繚繞着的乳白色的烟圈裏，腦袋裏浮影着故鄉的山川風物……。王勝見林標想得呆了，不耐煩地鬆了口氣。林標楞一傍路上的大鐘，才知道過了院裡的開飯時間，硬拉着王勝：

「上菜館子裏去坐坐吧，反正院裏開過了飯。肚子可又餓哪：……就算我請客。」

「成！」

用過了點酒，從小菜館子裡走出來，大家的臉上都換上了一層紅色。有点醉意哪。慢慢地踏着走，

「你真的要回到鄉下裡去嗎？」

「怎麼這兒住不成？回鄉幹嗎兒呢？」

「哼！想死在這兒嗎？在鄉下我不是說過，我有老婆子，還有老娘嗎？」

王勝沒有說話。林標那隻獨眼釘着他的一顆歪的腳步，自己也覺得有点飄然。

傷兵醫院的大門前，林標停住了腳步。

「老王輕心点走，給鬼子奪了魂嗎？這麼遲純──」他們進了宿舍。

(未完)

秋夢一般地過去了 (四八)

・侶倫・

・中篇創作・

「唯，我不相信你的話，你的作品完全告訴出來你的心了。我就是在經驗着你的心境的人。」她要揭破了他的不由衷的話語，不給他留半點退步的餘地。不是麼？大家的心都在同一樣的寂寞中呵，為什麼他總要像哄騙一個孩子樣地安慰她呢？她覺得他的態度是不可解，可是心裏輕輕地騰上一陣莫明的抑鬱了。

「寂寞又有什麼方法呢？我要把我的熱誠獻與我的人不能接受我的獻與，要把熱誠獻與我的偏又是我不能接受的人，幾年間我所遭遇到都是這個命運。」

他這個忠實的自白，太打動她的心了！人事往往是這樣的不和諧，她想到自己所碰到的何嘗不是一樣？要愛的人不能愛，被愛的偏不是自己要愛的人，但是她比他還要悲哀，連被愛的人都沒有。她是這麼孤零！她們的命運的安排都是相同的，為什麼不讓這相同是放在幸福的上面，而偏是放在不幸的上面？不然，就不致於使分離存在眼前的人而事實是和自己距離得這麼遠了。想着這些，想着把這個結果釀成了的是誰的過錯。一種近於徑常的淒涼的情緒又襲上心來。但是她醉覺着眼前閃着的還有一個希望，她便勉強遏抑住她的激動的感情。不讓眼淚再流下來。

(未完)

但丁的幽默

・呂漠野譯・

一

有一次，詩人但丁看到了一個醜陋的少女，說：『這個城市裏再也沒有比你更美的人了。』

那少女說：『要你說出這樣的讚美眞使是不可能的事！』

但丁回答說：『或許你的話並不是出自真心的吧，像我似的！』

二

有一次，但丁正非常的煩惱，希望獨自靜坐一下，雷米尼王的一個宮庭官坡蘭泰卻偏偏好幾次地來問他為什麼這樣沈思着，但丁回答：『我請求你，讓我靜一下吧，因為我正在思慮一件對我極重要的事呢。』但是過了一會，那宮庭官又來問他在想什麼了，但丁不願把自己的秘密說出來，就說：『我正在想世界上最大的野獸是什麼。』『哈，那一個說──不要再磨折你的頭腦，我告訴你吧，最大的野獸是象。』那時候但丁就說：『讓我靜一下，回去管你自己的事情去吧，我的親愛的象！』

三

有一天，但丁在卡納台拉司卡拉的屋子裏吃飯，那人的幾個兒子和一同吃飯的人都把骨頭拋在但丁的腳下，為着想聽聽他的妙語，等到吃完飯，照例把桌子移掉的時候，大家都看見了那樣多的骨頭在但丁腳下，但丁立刻說：『這就可以表明但丁不是狗了，他是不像你們一樣把骨頭都吃下去的』。

四

有一次，但丁和許多貴客同席，那主人已經吃多了酒和菜，流着汗，開始不停地說着愚笨而深奧的話。每一個客人都驚異着，但丁卻已經聽得生氣了。

那個說人儼然是個心於雄辯的樣子，用流汗的手脆弱地握住了但丁的手，說：『說眞理的人是不知道疲倦的。』

但丁就說：『哦，原來如此！我正在奇怪着你為什麼會流着這樣多的汗呢。』

五

當但丁從福羅棱司到維納司的時候，陀喬公爵在捕魚季裡請他吃飯。同席的都是辯士，他們都把大魚放在自己面前，但丁卻只有一些小的。他就把一條小魚拿到自己的耳邊。公爵問他這是什麼意思，他回答說，他的父親是死在附近的海裏的，他要向這條魚問詢他的親愛的人的消息。

那公爵問：『他怎樣回答你呢？』

但丁說：『他說，他和他的同伴都太幼小，不知道這些事情。這裏有更大的魚，他們一定會通知我的。』

於是公爵就叫人拿大魚給他。

作家與作品

・愛倫坡

十九世紀美國詩人小說家的愛倫坡，一代天才，影響近代文學非常大，他到死後才出名，生前是一個記者，現在常常有人討論他，把他再為評價，他的最大影響是在法國，惡魔詩人波特萊爾譯過他的「烏鴉」詩，作象徵詩之領導，其神秘短篇小說價值極高，其「黑貓」且被攝為電影，他最新的評傳為D. N. Pope-Hennessey所作，書名為「愛倫坡傳」。

・女小說家賓遜

英人，小說極有地位，一九二三年出版之「可憐人」為其最初重要著作，一九三一年之「傳統之多樣，」畢爾波許之為那年最佳之小說，近有「靜謐陌生人」小說集付印，

・雷桑得獎者

一九三四年雷桑獎金獲得者為希爾登，James Hilton其書為「沒了天涯」，迅速間凡四版，作者為一青年作家，現年三十五歲，曾讀於劍橋大學，極能打破英國小說的因襲寫法，其他作品有「如今別吧」「失敗的戰士」及 Coitbas

・「小說的藝術」

著作人Pelham Edgar是吐倫大學的英國文學教授，「小說的藝術」內容前部談小說的本質，後部以大小說家的傑作來考察，自一七〇〇年之「傳賓孫作」者狀爭論到現在。

(完)

・露・

機器洗衣局

遠東始創蒸汽洗染第一家

專門乾洗新法染衣

總局在油蔴地廣華道最高烟通為記
電話五七零二二
分局皇后大道中六十號電話二一二七九
分局尖沙咀彌敦道二十七號
電話五八五四五
分局油蔴地三百二十六號
電話五八九零六

贈送 萬人渴望之
天壽堂姑嫂美人圖經已印就
天姿艷麗 名貴絕倫 凡惠顧
海狗鞭健腎丸 姑嫂丸 唱機片 均有贈送
省港天壽堂藥行

姑嫂丸
治婦女經期瞎病 赤白肚痛 不育等症

海狗鞭健腎丸
治男子腎部虛弱 腰膝酸軟等症

選辦環球名廠留聲機器各嘜唱片
中外各埠藥房商店均有代理
總行香港德輔道中 分行廣州十八甫

UniveX

於你益 學生袖珍攝影機
攝影玲瓏 携帶輕便
家居旅行 無上佳品
UNIVERSAL CAMERA CORPORATION
New York. N.Y., U.S.A.
每個定價弍員 加送非林一筒
各大公司及售影機者均有售
香港華人行八樓紹光洋行總經理 電話三三七六六
廣州市批發處和發洋行挨日中路一百二十五號電話一六八〇七

美亞洋服
特聘名師裁剪
價格務求相宜
舖設香港灣仔利東街門牌五十二至五十四號電話三二九二八

名貴月份牌到了

蓬蓬勃勃充滿生氣之新春、又快來矣、室中陳設、當煥然一新、藉增歡樂、敝公司有見及此、特印就(甲)時裝美人喜語圖 (乙)天姬送子圖 (丙)時裝美人花陰小立圖 (丁)竹林七賢圖 (戊)漁樵耕讀圖(四幅一套) 等月份牌數種、用備 各界點綴新年之需、各畫用筆工秀、賦色妍麗、一經懸掛、四壁生輝、是誠新年中不可少之品也、各界諸君、凡購用敝公司各種香烟者、請將包內之換畫贈券 積存依照下列辦法、前往敝公司各代理處換月份牌、定如所欲也、各界諸君、幸留意焉、

掉換月份牌辦法

凡積存下列各烟贈畫券數量之一者、可隨意擇換甲乙丙丁四種月份牌中之一幅

十枝福祿香烟換畫券五十張　十枝地球香烟換畫券四十張
十枝百雀香烟換畫券三十張　廿枝喜鵲香烟換畫券十五張
廿枝千秋香烟換畫券廿五張

又凡積存十二枝紅金龍香烟換畫券五十張者、可換(戊)種漁樵耕讀圖全套

注意

一、掉換月份牌地點詳載贈畫券內
二、各款月份牌畫陳列本公司各代理處
三、現各款印有贈畫券香烟已陸續上市吸烟諸君尚祈留意為荷

南洋兄弟烟草公司敬啟

眼科周日初
祖傳五代專精醫眼部全科
寓上環大馬路二百九十六號二樓
分館灣仔大道東八十九號二樓

新會潮連 陳古若 針耳療目
寓加咸街二十六號D二樓
電話二三〇〇〇門診四毛

操肺癆生死之術
讀熟王叔和、不如臨病多此言醫者必取老成練達、富有實驗、江哲禪先生為香港始創登報專醫咳血肺癆乃數十年閱歷之老醫、醫學不僅紹綸、且操生死之術、如三期咳血肺癆、本屬不治、必覺設得先生診視、依所囑方法、行之、遲極病解、如非先生治、其症必死、此陽回生方術、誠深造其除傷理學生化之機、先生之外、確無多人具此學力、若兒科急慢驚風發熱、泄瀉手足抽筋痰嗽譫語、更覺妙手、周國材介紹
江哲禪先生兒科咳血
醫所德輔道中二百六十八號二樓電話三二一二五

要保兒女平安須常備
延壽堂孩寶丹
有精美日曆牌贈送
專治小兒急驚風痰險症 立能見效

鳳凰丸乃是女界
却病金丹 護身至寶
功能調經止帶養血補中

三鞭丸
治男子腎虛氣弱夜溺
能添精補氣益腎扶元

代理處
瑞昌 南華
梁國英 天民行
新世界 中西藥房
物華行 陳鑑棠

南苑

第五一八期

藝苑行情

許地山近在北大講演，題爲「怎樣能成爲偉大的民族」，所言頗切中時弊，聽衆皆精神振奮云。

柏文蔚軼事

在首都，除掉那位于大鬍子以外，夫人而知還有一位柏大鬍子；但是柏的鬍子，可以說是後起之秀！比較于老先生，實格差得遠！

柏是安徽壽州的鄉下人，因爲他的號叫「烈武」，所以凡是安徽人，都稱他做「柏老烈」。他早年是個秀才，並且教過蒙館，孫毓筠在東京加入同盟會的時光，他還在鄉間教書，直到江南興練新軍，他才投筆入伍，擢充下級軍官；一直到辛亥起義，他的官階，不過現在的排連長之類！

辛亥首義，那時的安徽，有『淮上三十六都督』（有的說七十二）之誚，柏氏以都督之長，繼孫毓筠而充任安徽都督；他在任的時候，被他的親戚故舊，包圍得昏天黑地，他老人家只知道『畫行』而沒有功夫閱卷，有一次，他的一位帶民團的堂叔，被某縣的知事繳了械，怒氣冲天的闖進都督府裏去，和姪子都督講理，他說不知，並無這道命令，後來秘書查卷，赫然是他自己畫的『行』，並且某縣知事是請示而遵辦的公事，他沒有話說，只好出腰包，送盤費，叫被繳械的叔子住在都督府裏，一直到革命失敗退出安慶而沒有下文，因爲他是個健忘者。

在廣東，總理委他軍長之職，軍部一切的組織具備，而軍械只有兩根守衛的門崗上的槍！國民革命軍北伐，他是三十三軍長，他的主力軍隊，只有袁子金的一旅。

他在南京起初是住在陡門橋廿雨巷雲臺地，前江蘇省長鄭謙的房子，那個時候，他於大公子結婚，他感覺到沒有的鬍子不壯觀，就很速成的留了一部與拿式的鬍子。後來，移住大玄武湖亞洲的江家花園，前年，李烈鈞程潛來京，都住在那裏。

柏氏在京有點地產，二郎廟蔡家花園的一帶地皮，連同影戲院，惠民旅館，都是他的財產，是他的外甥羅某給他經理的。

柏氏腦很遲鈍，他雖是個秀才，看書和閱報都不行，甚而至於一個普通來客的名片，他要念好半天，才把這三個字的名片念清楚。

陸放翁的多情（二）

林逢祖

自然那天的會晤以後，放翁時常到禹跡寺登高跳望。明知湊巧的事不會常有，可是痴情的放翁還希望着再得一見。

乏味的事不斷地產生，唐氏自沈園歸去之後，不久就因病逝世。這個不幸的消息傳至放翁的耳中，起了無限的悲痛。于是哀感淒絕的作品就自然而然地流露了出來：

「城上斜陽畫角哀，沈園非復舊池臺；傷心橋下春波綠，曾是驚鴻照影來。

夢斷香消四十年，沈園柳老不吹綿，此身行作稽山土，猶弔遺踪一泫然！

楓葉初丹槲葉黃，河陽愁鬢怯新霜，林亭感舊空回首，泉路憑誰說斷腸！壞壁醉題塵漠漠，斷雲幽夢事茫茫，年來妄念消除盡，回向蒲龕一炷香。」

沈園在放翁的儘中印象太深了。因之，他又有夢遊沈園兩首絕詩。

「路近城南已怕行，沈家園裏更傷情！香穿客袖梅花在，綠蘸寺橋春水生。

城南小陌又逢春，只見梅花不見人，玉骨久成泉下土，墨痕猶鎖壁間塵。」

就以上的幾首詩中，我們可以看出他是怎樣的一個多情的詩人！

詩酒風流四字是有聯繫生的。既能賦詩，必能飲酒；既能飲酒賦詩，又必然是很風流的：還這樣公式而論，陸放翁當然的也有許多風流韻事。

范成大帥蜀，用放翁爲參議官。放翁在蜀甚久，他的風流韻事的產生，多數就在這西蜀。可是當時並沒有交際花，舞后，明星等來充作風流韻事中的主角，詩人們所籍以陶醉心靈者，唯有妓女。

那時放翁嫖妓的興緻很高，他曾爲她們寫過：「碧玉當年未破瓜，學成歌舞入侯家，如今顦悴蓬窗底；飛上青天妬落花」等詩。

在名花紛紜之中，他愛上了某一個妓女。後來他又挾着她同歸故鄉，另築金屋藏嬌。他每隔二三日便和她去相會一次，感情非常融洽，大得人間樂趣。那個妓女也擅長詩詞。有一會，她寫了一首很于趣味的詞，——事實是如此的：放翁病了幾天，不能去會她，相別的時期比較的長久了些，於是她對放翁引起着懷疑，恐他已變了心。放翁乃向她剖誓，並寫了一首情意懇切的詞以表示自己的心跡，她就依韻回答，詞云：

「說盟說誓，說情說意，動便春愁滿紙，多應念得脫空經，是那個先生教底？不茶不飯，不言不語，一味供它憔悴，相思已是不曾閑，又那得工夫咒你？」

「詩酒清狂二三年」的放翁，在蜀所來往的妓女，當然不僅帶回家鄉的一個，因此出蜀之後，又時常懷念着其餘的各有關係方面。相思難堪，又當然的訴之於詩。

「金鞭珠彈憶春遊，萬里橋東畫樓，夢倩曉風吹不斷，會還春雁寄無由，鏡中顏鬢今如此，席上賓朋好在不。裘馬清狂錦水濱，最繁華地作閒人。金壺投箭消長日，翠袖傳杯領好春，幽鳥語隨歌處拍，落花鋪作舞時茵，悠然自適君知否，身與浮名孰重輕？」

他又將這第二首詩，隱括作風入松詞一首：

「十年裘馬錦江濱，酒隱紅塵，黃金選勝鶯花，倚疎狂驅使青春。弄笛魚龍盡出，題詩風日俱新，自憐華髮滿紗巾，猶是官此，鳳樓曾記當年語，問浮名何似身親，欲寫吳牋說與，這回真個閒人。」

這些都是他舊遊的作品，我們讀了除知道他多情以外，更可想其風流瀟灑之概。（完）

馬擴抗金事蹟（一）

南宋史話

去名

北宋末年的中央軍隊實在太不成話。那時軍中統帥每用太監充當。徽宗差了曾立過軍功的太監童貫去攻遼國，後來又派太監譚稹，去替代他，但譚本領遠不如童，于是童貫又重新起用。遼國在南北受攻的末日，到還爭氣，把宋國的大軍，不費勁的打得大敗。倘非國中無主及大將郭藥師反叛，遼國或不致于亡得太快；宋國收編了郭藥師的常勝軍，歡喜極了，隆禮待遇，特別從優。可惜招來之後，沒有好好駕馭，後來倒戈降金。河北河東兩路州縣，接連失陷，大局從此不可收拾。

不久金國斡離不的大軍攻下緊靠黃河北岸的濬州（今河南濬縣）宋將梁方平和何灌不與交鋒，只燒了橋樑，望風潰散，逃回汴京。（一年後防河的李回照樣辦。）當時有些金國軍官笑道，『南朝可謂無人！若有一二千人守河，我們怎得渡過』！到是各路府州軍的臣守，有幾個固守殉難的人，而百姓也頗有寧死不肯降敵的。

宋廟中央政府裏議論沒有一定，只是捨不得割讓祖宗遺產，所以下詔書命令兩河三鎮（真定，中山，太原）清野堅守，叫百姓出財穀犒助軍需，以至于招募忠義人馬——義勇軍，到金人迫得急了，就下詔命兩河州縣開門，割地歸金。地方守臣和老百姓都知道這詔書是被威脅而下的，只要有點血氣，那肯聽從，當時民氣的激昂，從王雲矗昌的兩段事上，可知一斑。

王雲在靖康元年（公元一一二六）十一月奉欽宗命，隨康王（後來高宗）出使到斡離不軍中，割地求和，奉袞冕車輅，尊金國皇帝爲叔，上十八字尊號，康王做正使，王雲做副使，王雲以前曾經使過金國，回來路過磁州，（今河北磁縣）相州（今河南安陽）的時候，勸兩州守臣實行清野，以困金兵，他們依了，叫靠近城池的居民，把穀米都搬運進城，金兵探知這兩州沒有什麼可搶掠的，也就不從這條路走，只知金兵走的是別一條路兵經過，不見金兵，因此誤會了王雲，以爲上了他的當，白白的拆毀房子，搬運糧草。大家一口咬定他是個漢奸。到了他奉命隨康王去求和的時候，大家記起舊事，愈想愈恨，鬨事的從中鼓動，結果一群官從的民衆把王雲殺害了，把他的行李搶劫了，急王趕緊命人捕拿爲首搗亂的一個，康示衆，風潮才算平息。但王雲所帶的國書也在這次暴動中丟去，康王看見若赴金兵，凶多吉少，所以就在此徘徊不進。康王王雲出使的後幾天，欽宗又派人分赴河北河東割地，矗昌赴河東，耿南仲赴河北，臨走時，矗昌對欽宗說，兩河民性素來剛強，恐難號令，萬一不聽割地詔書，金兵一定拘留使臣，讓了和議，那時不如由使臣派人催各路勤王人馬，保護京師，欽宗依奏，寫了一道密詔，說矗昌議和萬一不成，可招各路人馬入京勤王。後來矗昌走絳州（今山西絳縣）。絳州人聽說他是來割地的，異常憤怒，出兵把他殺害了。耿南仲跟督他的金國官吏到衛州（今河南汲縣），衛州鄉兵看見金人，動手要殺，金人急忙逃免，南仲獨自到衛州城下，百姓只是關住城門，不放進去，南仲沒法，只好投奔當時在相州的康王，勸他起兵。（未完）

女盜珍兒

和理斯著

克亮譯

第二章（三）

基曰，「余不顧珍兒——且俟彼來而施妙手于余，且俟余目擊其四方格標識標於余門之上，及失余保險庫內所藏」。廖曰，「吾忠告君，珍兒非常盜也，彼送君以膺釧擬以利賢院，苟所得數目未如願以償，吾敢以十鎊之金博君一銅仙，彼必從君身上，以得其餘」。基利科意仍自得曰，「彼試爲之可也。多年以來，歐，最著名之巨匪力求藏寶之法，其中三者甚而逐保險庫之門，尚不得手而廖雲斯坦君，亦知余藏儲之法乎。保險庫凡十而否者七。乃令窃者不知所以下手。據偵探部稱，今日之著名巨匪厥爲列史蔑夫而劉乃在余之兩否保險庫上下盤夜之工夫。」基利科更爲其詳言每夜換用保險庫事，謂日間則將其寶藏于藏書樓角之大保險庫中。及夜僕役歸寢之前，彼乃從大保險庫中將所有寶益提出，陳之案上。閽者及僕守門外，盡滅樓內燈，開保險庫于黑暗中，納珍飾其內而懷其鑰。言已，席中之客，除廖雲斯坦外，俱稱頌主人之聰明。廖冉忠告主人，宜防四方格珍兒，謂雖有保險庫五十，每庫坐以巡捕一名，亦無足以止其行動，基利科仍悟廖爲杞憂。蓋府中已駐有暗探，廖聞言而苦笑曰，「吾亦曾聘有暗探君所聘者爲女探乎？」基曰否。謂所聘暗探，乃蘇格蘭場最精明之警員。廖復問室中女客逾十，問有所疑之女賓否，基曰無之。謂女姪裁絲之新婚禮物正藏府中，彼定不招致生客也。廖諭巡視府內，以防萬一。基許之，而心中則甚以廖此舉之爲多事也。

廖任府內巡視一遍，重要之發現，頗有一二。廖查該精明之警員乃一私人暗探，雖非蘇格蘭場最之徒」，前曾受聘于基者。暗探曰，「工作無他，吾徒徹夜坐守，藏書樓之門耳。主人不喜人入其藏書樓內有聲，廖與彼同立門前五六步內，而廖無所聞也。探曰，『吾敢誓吾聞樓內有聲。君請留此，吾將走告主人。』（未完）

記秋聲樓

征東

歐陽修之秋聲賦，盡人皆知：今夏遊豫時，無意中發見秋聲樓，因記之如左。

秋聲樓在豫北之滑縣，距道口約十八華里，有縣道可通，故交通尚稱便利。進南門，歷數百步即達歐陽書院；現充縣立第一小學，門前有古碑。鐫「宋歐陽文忠公讀書處」諸字，係當地知縣所書。入內，有室焉；壁間嵌有青石一方，鐫「秋聲賦」全文。再入，則爲秋聲樓；樓係兩層，其前匾額尚新，詢之，云係最近補題者。樓係石基，故頗堅牢。入內南向，有木窗三數，樓梯已毀，則室中甚爲空洞，據云，昔曾有書二千餘冊，而悉數毀於民十六之戰，至今片卷不存，現充校長室，不甚寬大，形如巨形，至暑假期中，各物均經搬置一空，外出，見頂甚蕪，生野草，情景荒涼，其後尚有房屋數間，均充教室。院中久經兵燹，各物都盡毀滅，雖經修補，然門窗尚凌亂不齊，無可記者。故從略也。

院之西南方，有隋代之古剎一所，後毀於清一白蓮教之亂；現僅存古塔一座，已禿其頂，塔體傾斜，行將塌倒，有司者漠視古蹟，使先代建築，日就毀滅，良可嘆也！

丁文江

張破浪

現任中央研究院總幹事丁文江氏係地質學專家，與胡適之等友善。當孫傳芳任蘇浙五省總司令時代，丁胡等因庚款委員事南下謁孫，孫頗器重丁氏，特任爲淞滬商埠督辦公署總辦，署內事無巨細，孫氏一委之於丁，孫則名雖督辦，特傀儡之耳。丁氏字在君，身材巨頎，蓄髭鬚，頗有莊嚴之態，黨政初建，東南反正，丁氏遂被北上，不聞時事者幾載。厥後與胡適之等創辦周報（評論）於舊都，持論不滿意於當局，自廿一年後，持論稍覺平正，於是丁文江氏之名，復見於近日時賢之列。楊杏佛死，丁氏遂繼其任，近日謁見蔣委員長，林主席，僕僕道途，仍以學者之風度周旋於仕途中矣。

金銀行情一覽

民國二十四年元月十七號禮拜四

司連照昨日行情今早開盤

生銀價（近期）二四五六二五一式 （遠期）二四六八七五一式

上海司連買賣 二〇五一七八五
本港司連單買入 平三個
本港花旗單買入 四三五
通天司連 一一一五
銀行成盤 七十九四毫
標金條每安士 九六七八 九六七二 九六七 九六五八

（銀行掛牌）
英京電報 一〇九
英京即單 一〇九
掛牌上海電 一二一
勞啤電報 一一五八七五
石叻電報 七四五
舊山電報 一五〇二五
舊山電報 四二六二五
呂宋電報 四二七五
西貢電報 八五二五
佛冷電報 六五
暹羅電報 六五
八打威電報 六三
即期司連 一〇六
大金紙單 壹零九五
花旗紙 四三七五
雪梨紙每元伸 四三七五

（金銀業早盤）

南北行紙水十二元五
舊省新每千低三百七十八
新省每千低三百七十九（三百七十九）
省單紙每千低三百七十七
期中紙 二毫四仙
二二金 一四一一元（街外一一元，街外一毫二）
大金每個 一七十六元（街外十八元，街外七六六）
二一金按金每個 一八七六元四
國貨紙每個加五百二十三元
中央紙值 九一五
光英紙正入毫〇九
舊光英每千 九一
十足金葉報價 九十七元
省城銀業市行情中紙舊十元三二四 五元
港紙換銀毛計入門三百七十三元

雪梨紙每元伸二元二毫
佛冷紙每元伸一元四毫
勞啤紙每元伸一元四仙
呂宋紙每元值一元一毫〇二
彼蘭紙每盾值一元三毫三六
荷蘭紙每盾值一元五毫〇六
暹羅紙每銖值一元三毫五五
正磅紙每磅值十一元二毫
什磅紙每磅伸十一元
下環大馬路天珍足金首飾每元九厘九

甲戌年十二月十三日
英京生金牌跌十個偏
二式金公價十一元四
中央紙公價二毫四
上海花旗買賣三四九三七五
沽出二個五
沽出四三一七五
上海司單一一五五
花期銀價一元四毫二仙八
每磅十一元四毫二仙八
街外什電八毫六仙二九
每盾值一元三毫二九
每元值一元六毫四二
每金值二元三毫五二
每金值二元三毫四二
每元伸三元三毫九
每元伸壹元五毫三
每個值壹元五毫四
每正值一元〇六仙四
每盾值一元一毫八
每磅伸十一元六毫八
每金值一元二毫八
每金值二元二毫八
稅金十八元〇六毫
法金十八元〇四毫
七大金十八元〇八
碎金一十七元
一〇一英金
五五宋金
一八大元
一元四仙
值一元四毫五
昨日金息加二毫
中央紙息低一毫八
米行紙水二十一元
值港銀七十二
值港銀七十二
值港銀七十二五九五
港單毫每千加八毫〇九仙
港雙毫九仙七毫
港五仙每百加三毫
舊港光每千加一毫
新港光每千四毫七
坡毫每元值銀一元二毫
大元暈市 三十九元八
新十元紙 六三
出門三百七十八元

股份行情一覽

民國廿四年元月十七日星期四

（一）銀行類
（名稱）（買盤）（賣盤）（成盤）（按盤）
上海銀行 一千五百七十五元（成）
渣打十五磅七五（按）
有利（甲） 三十二磅（按）
有利（丙） 十三磅半（按）
東亞九十元（買） 五元五毫（按）
國民

（二）保險類
諫當 二百六十五元（按）
於仁 四百九十五元（成）
廣昌 織儉一元二毫半（買）

（三）航業類
省港澳 三十九元（買）
德忌利士 三十九元（買）
千拿輪 五百二十元（按）
澄甸 燕梳二百三十元（買）
印度 雲拿（優） 七元（按）
印度 差那（常） 三十元（按）
省港澳 三十三元（按）
船路 五十司令（按）
於仁 水艇 十叁元（按）

（四）礦類
Antamoks 九毫九（成）
Baguio Gold 三毫八（按）
Benguet consolidated 十四元（按）
Do exploration（按）一毫九（）
Big Wedge 一毫（買）
Gold River 二毫三五（成）
Salacts 毫六（按）
United Paracales 三毫七（買）
開灤 十九個司令（按）
冷吉（單股） 十六元（按）
Shang hai Explorotions
上海銀公司 五元（按）
笠金礦九元二毫（買） 六元（按）
Vens. Goldfields

（五）置地酒店及屋宇類
大酒店 五元一毫（買） 四元五毫（按）
置地公司 五十一元（買）
Do 4070 Debentures 半厘（按）
信托公司 五元一毫半（按）
堪富利士 九元二毫半（按） 四十五元（按）
新亞酒店

（六）紗廠類
怡和紗廠 八元八毫（按）

（七）船塢貨倉類
上海紗廠（舊） 七十四元（按）
同上（新） 四十四元七毫半（按）
永安紗廠 五十三元（按）
穀信紗廠 九元四毫（按）
九龍倉 一百十元半毫（按）
均益倉（舊） 一元四毫半（按）
均益倉（新） 一毛（買）
黃埔船塢 十二元半（按）
上海船澳 一百一十五元（按）
瑞鎔 五元（按）

（八）公用類
電車公司 二十元四毫（買）
山頂纜車 一十元二毫半（買）
同上（新股） 五元（按）
天星公司 一百元（按）
油蔴地小輪 二十二元（買）
九龍電燈（舊） 十元二毫半毫（買）
九龍電燈（新） （買）
香港電燈 七十二元（按）
德律風（舊） 廿五元三毫半（買）
德律風（新） 十一元半（按）

（九）實業類
香城冰廠 二元九毫（按）（）
英坭 二元（買）
蘇綠 三元九毫（按）

（十）雜項公司類
牛奶公司 廿四元（買）
明達 二元（按）
娛樂 六元七毫半（按）
建新（舊） 一元八毫（按）
同上（新） 六毫半（按）
連卡佛 三元七毫半（買）
南洋 四元五毫半（買）
先施 八元四毫（按）
香港永安 一百〇六元（按）
上海永安 一百〇一元（按）
屈臣 四元二毫（買）
寶路公司
中法金券 一分（買） 五毫半（按）
政府債券 八厘（按）
南方游藝 一元三毫半（按）
政府債券 二厘半（買）
Vibro Pilings
上海電車 壹百二十二元
會數電車 一司令九個便士 六元三毫（買）

香港
永安銀行有限公司
THE WING ON BANK LTD
HONG KONG

本銀行經在香港政府註冊營業及保險業務，國內國外均有代理，凡來往存款活期存款儲蓄按揭匯兌保管箱及出租保險箱等業務，代理信託代理經營租務，辦理匯通融快捷妥當並常備各款堅固鋼保險箱出租租值相宜長短期租賃一律歡迎

定期存款種類
短期之定期存款
長期之定期存款
存本付息之存款
按期之定期存款
分期還款之存款

現行利率
來往存款週息一厘半
活期存款週息二厘
儲蓄存款週息二厘半
定期存款週息三厘
三月期週息三厘
六月期週息四厘
九月期週息四厘半
一年期週息五厘
特別付貯利息另議

行址在香港德輔道中第二十六號（電話二壹壹壹式號）
總司理郭泉 副司理郭琳弼 李樹芳謹啟

中國銀行

本行資本總額二千九百萬元辦理國內外匯兌及銀行業務經營廿餘年通常活期定期存款付款極表歡迎諸君惠顧交易快當利息優厚各埠電匯票據
地址：皇后大道中四號
電話：二二二四三七八 二二二四三四

廣東省銀行香港分行廣告

本行係由前廣東中央銀行所改組現定資本毫銀一千三百萬元由廣東省政府一次發足經營銀行一切業務代理國省兩庫並在廣東省內有發行貨幣之特權總行設在廣州分行設在香港汕頭支行設在江門韶州海口北海東興梅菉等處資本充實。匯兌敏捷。各界光顧無任歡迎。
地址：皇后行道打五號
電話：業務處二零一一三 經理處二零一一二 總經理司徒鏡啟

商辦香港廣東銀行有限公司告白

本行開辦廿餘年專營銀行一切業務匯兌國中外各埠法定資本一千一百萬元收足八百六十六萬五千六百元正（附貯利率）一年期週息三厘。半年期週息一厘半。活期週息半厘。來往賬息價面議附設貯實箱分大小六種全年租銀由五元起至四十元止半年較平（最近增置新箱租者從速）總行自置在香港德輔道中第六號

分行
廣州自置在西堤大馬路第十號
上海自置在英界寧波路第五十一號
漢口自置在英界揚子街第十九號
台山城自置在台西路第一三號
舊金山自置在孟金丹利街第五五號
暹羅在耀華力街第七三四號
民國廿四年正月一日總司理陸蓬山謹啟

中國經濟周刊 英文

第廿六卷第一期已出版
實業部國際貿易局出版
各華日報館代售 每冊二角

先施銀業信託有限公司

本公司 法定資本五百萬員專營銀行 及信託一切業務附貯儲蓄利息優厚各埠匯兌交收 敏捷代理水火人壽保險 買賣股份物業證券找換各國金銀紙幣代理租務遺產如蒙惠顧無任歡迎

總行香港德輔道中
司理室電話：二一三八五號
找換部電話：三三六八號
營業部電話：二一八九三六號

分行廣州光復南路 石岐孫文西路

正司理王吉光謹啟

一週紀念

十二月初二起 十二月十六止

贈！

萬應蜘蛛油。光顧！活皮蓮皮膚水肺得靈治咳水 四毫！

可抽券（百倍千倍）的價值

上羊毛毡 上旅行袋 上珠被 靚時鐘 正皮喼 牙筷子 銀相架 修甲具 膠木碗 等廿餘種

件件名貴·劵劵有獎
隨買隨送·決不落空
（但發行不在此例）

大道中三百廿四號蜘蛛藥行

財政困難聲中
浙公路局有裁併說
已成公路折價出售或招商承辦
未成公路更歡迎人民投資興築
能否實行須省府會議討論決定

（杭州訊）浙省建設當局為謀復興農村繁榮工商起見，對交通力謀開拓，將七省幹支各綫，照本省預定公路綫網，先後趕築完成，建設廳為管理周密節省經費起見，將公路工程處歸併於公路管理局，旋因各路管理，事務較繁，復于去年分區設立管理處，逐漸擴充設備，行旅既便，軍運尤捷，惟所費已屬不貲，浙省財政困難，歷向銀界借款，並由地方籌征，仍屬杯水車薪無濟於事，故截至現在止，積欠包商經費甚鉅，殊感維持為難之苦，現聞省府主席黃紹雄，以長此以往，實非所宜，擬將該局裁撤，併入建設廳，由廳直接監督各公路管理處，已成公路折價售與人民，或儘量招商承辦通車，酌收租金，由廳直接監督，以期完善，以符公共事業民營之旨，同時更歡迎人民投資興築未成公路，藉以減省經費支出，增加收入，藉紓財困，惟能否實行，尚須提經省府會議討論決定云、

香港九龍巴士一覽表

香港

由	至	號數	時間
皇家碼頭	跑馬地	1	每十分鐘一次：上午六點五十八分至下午十一點廿分止
	大古	2	每半小時一次：上午八點五至下午十一點鐘止
	大學堂（經花園道）	3	每五分鐘一次：上午七點卅二分起每十分鐘一次：上午七點卅分起
	大學堂（經堅道）	4	每十分鐘一次：上午七點卅二分至下午十二點廿分止
	摩星嶺	3A	每小時一次：上午七點卅分至下午十一點廿分止
	打波地	3A	
	淺水灣	6	每小時一次：由上午八點至下午八點止
	黃泥涌凹		
	嶺南學校		
大學堂	摩星嶺	3A	
	皇家碼頭		
	打波地		
香港仔	赤柱	7A	每小時一次：由上午七點至下午八點止
	淺水灣	7A	
	深水灣		
淺水灣	赤柱	7A	
	香港圍		
深水灣	赤柱	7A	
	淺水灣		
西營盤	香港仔	7	每十五分鐘一次：上午六點五十起每廿分鐘一次：下午六點起
大坑	堅尼地城	5	每五分鐘一次：上午六點卅分至正午十二點止
香港圍	赤柱	7A	
壽臣山道	赤柱	7A	
摩星嶺	打波地	3A	

九龍

由	至	號數
尖沙咀	深水埗	1
	荔枝角	2
	九龍城（經紅磡）	3
	紀念碑	5
	九龍城（經彌敦道）	6
	九龍塘	7
	牛池灣	10
佐敦道碼頭	元朗	9
	荔枝角	12
	九龍塘	8
	九龍城	13
深水埗	九龍城	11

國營招商局船期廣告

海上	往汕頭上海青島	十二月十六開
海亨	往汕頭上海	十二月十八開
海平	往汕頭上海青島	十二月二十開
海元（新客船）	往汕頭上海	十二月廿二開
海利	往汕頭上海	十二月廿四開
海貞	往汕頭上海	十二月廿六開

兼轉駁北洋長江各埠 貴號附貨請至本局面議

有碼頭貨倉租賃 電話二八一八零

航務一覽

入口輪船

元月十七號入口

（船名）	（由何埠來）	（船行）
海上 Hai Shang	汕頭	招商局
順康 Haldis	汕頭	和發成
打馬夏 Tauaba	打力根	三達
金龍 Golden Dragon	門司	美郵船
惠州 Hui Chow	廈門	太古
干德羅素 Conte Rosso	上海	意郵船
美西美 G. Diedvichse	海口	振盛行
列杜尼 Ridley	墨西哥	天祥
司路威亞 Sivui	戶	威林臣
尊路 Juno	八板	亞細亞
浩華總統 Pres Hoover	上海	大來
大馬 Talma	廈門	鐵行
太陽 Tai Yang	小呂宋	天祥

出口輪船

（開往各埠）	（船名）	（日期）	（船行）
山打根	茂生 Maw Sang	十七	渣甸
上海汕頭寧波	潁州 Ying Chow	十七	太古
安南西貢	大利南 New Mathilde	十七	南泰隆
汕頭上海青島	怡生 Norviken	十七	渣甸
星架波哥林堡馬賽	亞倫士却 Arenskerk	十七	渣華
上海	非來拿士 Troilus	十七	太古
小呂宋	浩華總統 Pres Hoover	十七	大來
星架坡孟米哥林堡	干德羅素 Conte Rosso	十七	意郵船
上海日本域多利	麥堅利總統 Pres. Mekindny	十八	大來
上海日本三藩市	太陽 Tai Yang	十八	天祥
巴拿馬波士頓紐約	亞洲皇后 Emp of Asia	十八	昌興
小呂宋	沙德士 Texas	十八	美輪船
小呂宋	保佗喇 Burrland	十八	捷臣
上海大連日本	岳州 Yu Chow	十八	太古
汕頭上海廈門	瓊州 King Chow	十八	太古
海口北海海防	金生 Kumsang	十八	渣甸
神戶廈門	海寧 Hai Ning	十八	德利士
汕頭廈門福州	大馬 Talma	十九	鐵行
星架波庇能吉打烏約及歐洲美國各口岸	喜士總統 Pres Hoyes	十九	大來
上海日本	萬尼花士 Menethus	十九	太古
上海砵倫	沙文將軍 Gen. Sherman	十九	美郵船
上海日本	滿加利 Moncalieri	二十	意郵船
汕頭上海青島	富陞 Eoosi Hing	二十	德忌利士
汕頭濱角	乾真 Brmop	二十	多利臣
汕頭濱角	江蘇 Kiangsu	二十	太古
小呂宋	德沙士 Taxas	廿一	美郵船
上海大連	徽州 Hu Chow	廿一	太古
汕頭上海青島	新寧 Sun ing	廿一	太古
小呂宋	芝尼加拿 Negara	廿二	渣華
廈門上海	太原 Tai Yuen	廿三	太古
上海日本	地屈賓 Tweedlank	廿三	銀行公司
渣華星架波	深馬維利 Sonervile	廿三	渣華
星加波庇能哥林堡晏律捷担北倫敦	波斯士 Perseus	廿三	太古
海口濱角	嘉應 Kaying	廿四	太古
上海日本	太加打 Takuda	廿四	鐵行
上海日本	賓哥那 Bangalore	廿四	鐵行
汕頭濱角	科奴士得力亞 Taltria	廿五	鐵行
汕頭廈門	瓊原 King Yuen	廿五	太古
廈門上海	芝巴德 Tjibadak	廿五	渣華
上海青島大連日本	意沙 Isar	廿五	勿嚕士
上海日本	立佩丹拿 Rajputana	廿五	鐵行
上海日本檀香山三藩市巴拿馬亞灣拿波士頓紐約	浩華總統 Pres. Hoover	廿六	大來
日本舍路域多利亞温哥華	天打拿士 Tantalus	廿六	太古
小呂宋	加闌號統 Pres. Grant	廿六	大來
星架波庇能孟米哥林堡亞丁馬些倫敦	來路打拿 Naldera	廿六	鐵行
星架波庇能架厘吉打	浩生 Hosang	廿六	渣甸
星架波彼拉偏地厘	金馬 Cremer	廿六	渣華
星架波哥林堡咸北	里化告生 Leverkusen	廿六	捷臣
汕頭上海青島	四川 Szechuen	廿七	太古
福州上海大連	德安 Tean	廿七	太古
星架波哥林堡馬賽咸北	鋼流 Donau	廿八	吻啫士
星架波哥林堡晏滑律捷担馬賽咸北	登拿里化 Teneriffa	廿八	吻啫士

輪船抵港電音

（船行）	（船名）	（由何處來）	（約何日到）
天祥	太陽	舊金山	十七日
捷成	畢笆倫	石叻	十七日
意郵船	干得羅素	上海	十七日
昌興	亞洲皇后	由溫哥華開經日本上海	十七日
大來	浩華總統	由舊金山開經日本上海	十七日
大來	熙耳士總統	美國檀香山日本上海	十八日
太古	萬尼花士	倫敦石叻	十八日
美國輪	沙文將軍	小呂宋	十八日
大來	麥堅尼總統	小呂宋	十八日
招商局	海亨	上海汕頭	廿二日
太古	波斯士	上海	廿二日
鐵行	大力打	架厘吉打不叻	廿二日
鐵行	賓哥那	石叻	廿三日
鐵行	立佩丹拿	歐洲	廿四日

郵局截收函件時間表

（船名）	（往何處）	（日期）（担保信）	（平常信）
恒生	汕頭福州	十六	下午五點
晏天那	石叻歐洲	十六	上午十點半
諫當	海防	十六	下午二點
濟南	山打根	十六	上午十一點半
干德羅素	石叻錫蘭印度毛厘士東及南非洲埃及歐洲	十七	下午三點
金生	廈門	十七	下午五點
茂生	山打根	十七	下午十點半
浩華總統	小呂宋	十七	下午五點
亞洲皇后	小呂宋	十七	下午二點半
海寧	汕頭上海福州	十八	下午三點
熙耳士總統	小呂宋	十八	下午五點
麥堅利總統	上海日本坎拿大	十八	下午四點
	中及南美洲歐洲	十八包件	下午三點
瓊州	海口北海海防	十八	下午一點
沙文將軍	上海日本三藩市	十八	下午五點
大馬	石叻架厘吉打	十八	上午八點
海利	石叻	十九	下午四點
徽州	福州	二十	上午九點
江蘇	汕頭海角	二十	上午九點
海陽	汕頭廈門福州	廿二	下午二點

渣甸輪船公司船期廣告

啓者本公司茲有固堅快捷輪船名

明生	往汕頭上海青島	正月三十號上午九點開
順生	往山打根	二月七號正午開
富陞	往汕頭上海青島	正月二十號上午九點開
源生	往汕頭上海青島	正月廿三號上午九點開
日陞	往汕頭廈門烟台天津	正月廿四號上午三點開
浩生	往星架波庇能吉打	正月廿七號下午四點開
和生	往汕頭上海青島	正月廿七號上午九點開
瑞生	往廈門神戶大阪	二月一號早開

凡往汕頭上海青島輪船除星期日外均有船落方便接駁長江各埠貨物客如欲附貨搭船者請移玉至本公司辦房面議是荷

民國二十四年正月十八號 渣甸公司謹啓 自動電話式壹四七七

太古洋行船期

瓊州	海口北海海防	正月十八號下午四點開
岳州	汕頭廈門上海	正月十八號正午開
新寧	廈門上海青島	正月二十號正午開
江蘇	汕頭暹羅	正月二十號下午一點開
惠州	福州上海大連	正月二十號下午五點開
湖南	汕頭福州威海天津	正月廿二號正午開
鄱陽	上海汕頭青島	正月廿三號正午開
太原	廈門上海	正月廿三號下午五點開
嘉應	海口暹羅	正月廿四號下午三點開
慶元	汕頭上海	正月廿五號正午開
廣東	海貞北海海防	正月廿五號下午四點開
四川	汕頭上海青島	正月廿七號正午開
貴陽	汕頭暹羅	正月廿七號下午一點開
德安	福州上海大連	正月廿七號下午五點開

貴客附貨請親到本行或德輔道西三號太古分局電話式式零零式 貴客搭船定位請到德輔道中壹百廿七號南泰恆記電話式零壹弍五

華人總經理 莫□錄 分局買理 蔡□一 謹啓

省港 廣生隆洋煤行船期廣告

茲本行有堅固快捷輪 通成 準夏歷十二月念七日上午收貨下午啓行 往荷屬三馬逸打麻厘夾板埠英屬山打根埠 如欲搭船附貨請到本行面商無任歡迎

港行德輔道西五十三號自動電話二四一四四號 省行基路沙一百二十二號自動電話一二八一零

德記利士公司船期告白

海寧	往汕頭廈門福州	十二月十四星期五下午四點開行
海陽	往汕頭廈門福州	十二月十八星期二下午三點開行
新海門	往汕頭	十二月十六星期日下午四點開行
海澄	往汕頭廈門福州	十二月廿一星期五下午三點開行

貴客如欲搭船附貨者請到本公司辦房面議是荷

甲戌年十二月初一日 德記利士公司啓

亨寶輪船公司 新式快捷輪船

哥地禮拿號

»CORDILLERA«

准四月十八日由港啓行

由香港至那不勒斯灣

僅需廿四日

哥地禮拿號係最新式雙螺旋馬達機輪船堅固快捷建于一九三三年專行駛熱帶航線頭等位艙客位及經濟旅客位無不俱備佈置華麗異常舒適

請速定位以免向隅

香港總代理 捷成洋行 必打街

LOYD TRIESTINO

FLOTTE RIUNITE LLOYD TRIESTINO-MARITTIMA ITALIANA-SITMAR

意國郵船公司

快捷郵船 加設華人通事廚師侍役等利便華僑搭客船上膳位舒適招待周到中西餐俱皆美備

干德羅素 元月十七晨六時由滬到港準下午一時啓行往星洲印度意大利

快捷貨船 **滿加利** 元月十九號往上海日本

辦事處皇后行 電話三二九八一 三二九八二

華人貨客經理郭鳳庭 諸道中三十九號二樓 電話二二三〇一

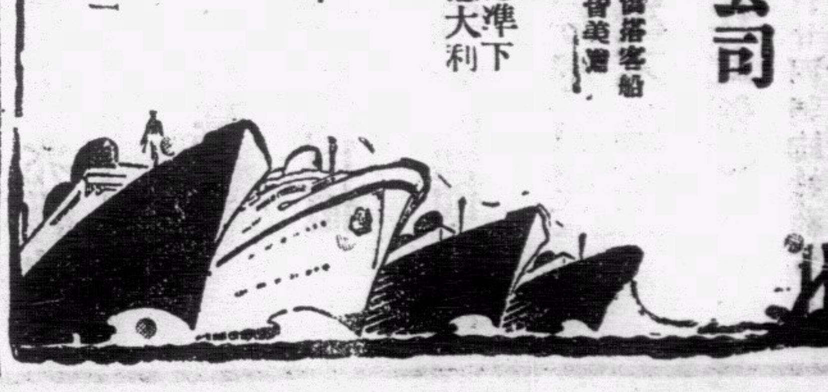

九廣鐵路

由港往省 即日來回

請乘搭**飛**字號快車

如搭**飛箭**快車 上午八時卅分由九龍啓行

由省返港 即可

同日下午四時卅五分乘搭**飛龍**快車

（一）在廣州有五小時以上之消遣

（二）沿途欣賞車廂外之崇山美景

（三）令君滿意所乘之車為國內最快之列車也